NÕO VALLA LEHT

NR 9 (283)
OKTOOBER 2021

Kodukompostrite ja biojäätmete konteinerite vajaduse kaardistamine

UURI JÄRGI LK 2

5. oktoober — õpetajate päev

LOE LÄHEMALT LK 4

Madis Tamm — põllumehe amet on põnev

LOE LÄHEMALT LK 6

Maal elamise päeval ootas külastajaid 15 asutust ja ettevõtet

Nõo noortekeskuse uksed on avatud kõikidele noortele

Laupäev, 25. september mööd-us meie vallas põnevate toimetamiste ja pidupäevahõngulise tähe all. Tervelt 15 erinevat asutust, küll ettevõtluse, hariduse ja teaduse ning seltsielu valdkonnast olid aktiivselt oma esindajatega väljas, tähistamaks kolmandat korda toimuvat Maal elamise päeva. Vallaleht käis paaris kohas põhjalikumalt asja kaemas, teised jäid pildile fotojäädvustusena.

Vallamajas asuvasse staapi juhatas külalisi kohale lõbus õhupalliallee. Fuajees askeldasid Nõo tervisemeeskonna liikmed, kes olid tegelikult ka kogu päeva organiseerimise ja õnnestumise taga. Külalistele jagati siit mitmekülgset infot.

Fuajees oli oma tegevust tutvustamas ka Kohalik Kinnisvara OÜ. Tartust pärit abielupaar Heli ja Viktor olid vägagi põnevil, sest neil arenes vestlusest kasulik kontakt ja nad loodavad vägagi meie kandis kinnisvara soetada.

Eakam härra Enn oma prouaga Otepää vallast olid nõuks võtnud endale üks tore laupäev sisustada ja nad valmistusid kõik meie avatud kohad läbi sõitma.

Raamatukogus olid näitusmüügiga väljas kohalikud vaibakudujad.

Noortekeskuse ruumidest kostus rütmikat muusikat ja siin täitis kogu päeva rõõmus askeldamine. Käis kibe vahvliküpsetamine — kõiki külalisi kostitati lahke pererahva kombel. Kes soovis, sai mängida erinevaid laua- või arvutimänge, vaadata multikaid ja proovida võimeid põgenemistoas. Noorte positiivne energia sütitas kõiki, kes keskusest läbi astusid. Väga ühtehoidva ja tööka noorteaktiivi eesotsas noortejuhi Hanna-Liisa Tammega moodustavad juba staažikad tegijad Annabel Trees, Darja Kozlova, Siret Kütt, Marii-Kristel Koorik, Kaspar Raudsepp ja Aleksander Hüdsi, kes kõik peale Darja õpivad Nõo Põhikooli 7.–9. klassis ja kes ongi koos käinud aastaid.

Vallamajas toimus päeva lõpus ka lõbus teatrietendus „Õiekesed" Tabivere harrastusteatritrupilt.

Observatooriumi kosmosebändi kontsert kutsus tähistama planeedil Maa elamise päeva. *Foto: MARJA-LIISA PLATS*

Meeri küla korraldustiim koos populaarse lüpsilehmaga. *2 x foto: LIIA SIREL*

Viinamärdi talu lemmikuid olid uudistamas lapsed Elva vallast.

Meerikad pidasid laata

Meeri seltsimaja juures kohtas tõelist laadamelu. Erinevatel lettidel pakuti küll sooja söögipoolist, küll talutoodangut, riidekaupa, käsitööd, taimi…

Ka kontserdielamused muutsid päeva pidulikumaks ja meeleolukamaks, viiuliõpetajad Kristel Eeroja-Põldoja ja Triinu Raudver esitasid mitu pala. Nemad olid esinenud suvel ka kirikukohvikus.

Väljas oli loterii, millele olid oma panuse andnud paljud kogukonna inimesed ja mille tulu kuulus seltsi edasiarendamiseks.

Mehed proovisid jõudu käesurumises. Naised võisid oma oskusi näidata lehmalüpsmisel. Isegi tantsukeerutamine käis asja juurde.

Lisaks Meeri oma rahvale olid kaasatud ka Nõgiaru ja Aiamaa küla esindajad. „Meeri küla on ühinenud „Arukate külade" arenguprogrammiga. Selle programmi raames ongi küladele üleskutse laiendada ja elavdada sidemeid oma naabritega," valgustab tegevust juhatuse liige Anneli Saaroja.

Meeril oli selle päeva õnnestumisse panustanud Meeri kohvikute päeva organiseerinud aktiiv. „Selle ürituse kordaminekust saime hoogu juurde. Kes see ikka teeb, kui ise ei tee," arvasid eestvedajad Anneli, Külli, Angelina, Kerli, Kristi koos teiste abilistega. Nemad arvavad, et maal ongi väga äge elada, oma elu edendada ja ühistegemistest rõõmu tunda.

Observatooriumis kõlas kosmosemuusika

Kolmas pikem peatus oli Tõraveres, Tartu observatooriumis. Siin sai päeva jooksul kaasa teha stellaariumi giidituuril, orienteeruda ümbruskonnas, lapsed said paberist meisterdada satelliiti ja kosmosesondi. Kosmosealleel kohtas nii paljusidki lastega peresid jalutamas. Isa Kalver Tartust oma kahe eelkoolealise tütrega avaldas, et on siin varemgi käinud ja et seegi päev oli kindlalt plaanitud kaasa teha.

Selle päeva tõmbenumbriks oli kindlasti observatooriumi bändi esinemine. Bänd ise oli end üles seadnud külastuskeskuse esimese korruse fuajees. Tänu võimendusele sai aga kontserti nautida ka õues.

Bändi koosseisu kuuluvad observatooriumi töötajad. Solist Kairi Janson on kommunikatsioonispetsialist. Kitarrist Jan Pisek, kes on mänginud ka akordioni, on kaugseireteadlane. Basskitarri mängib Mait Lang, kes on samuti kaugseireteadlane. Trummidel on astronoom Jaan Laur. Taustalaulja ja ka solistina esineb Mait Langi tütar Helen, kes on Tamme gümnaasiumi õpilane. Helipuldi taga tegutseb juhtivinsener Viljo Allik.

Bänd tegutseb aktiivselt 2018. aastast. Bändi loomise mõte tekkis observatooriumirahva ootusest oma jõulupidusid muusika saatel organiseerida. Bänd on esinenud enamasti observatooriumi üritustel.

Sellel kontserdil kõlasid kosmoselaulud nii eesti kui välismaiste autorite repertuaarist.

„Meie kutsume oma kontserdiga üles tähistama planeedil Maa elamise päeva!" tervitas solist Kairi kõiki kohaletulnuid.

„Koit Toome ütles paar suve tagasi meie bändi kuulates, et oskaks tema ka nii hästi teadust teha, kui need teadlased muusikat teevad!" kommenteeris naljatamisi arendusjuht Tanel Liira.

22. septembril Vändras toimunud Maal elamise päeva avaüritusel sõnas riigihalduse minister Jaak Aab, et Maal elamise päev on hea näide, kus kohaliku elu arendamise nimel tegutsevad ühiselt kohalikud kogukonnad, omavalitsused, riigipoolsed partnerid ja kohalikud ettevõtjad. Ta lisas, et ministeeriumite poolt vaadatuna on Maal elamise päev muutunud oluliseks traditsiooniks, mis peab kindlasti jätkuma ning selle tegelikke mõjusid saab näha ja hinnata pikemas vaates.

„Maal elamise päev on tulnud, et jääda! Külastajatelt saadud tagasisidest selgub, et sellist valla visiitkaartpäeva on inimestele vaja. Meil oli asutustes kokku *ca* 1000 külastust. Kuigi omavalitsused pidid oma plaane koroonaviiruse leviku tõttu piirama, oli siiski paljude huviliste rohkus igati rõõmustav," lausus tervisemeeskonna liige Liia Sirel.

Seekordne Maal elamise päev oli taaskord tõenduseks, et maal elatakse huvitavat ja mitmekülgset elu. Et siinne rahvas naudib loodust ja maalähedust, saab sellest nii keha- kui vaimujõudu. Oskab hoida ja kaunistada oma kodu, loob väärtusi oma perele ja kogukonnale. Maal on hea elada.

MILVI PENSA

vallavolikogus

Nõo Vallavolikogu istung toimus 23. septembril.

1. Jaoskonnakomisjonide moodustamine hääletamise korraldamiseks kohaliku omavalitsuse volikogu valimistel.

Vallasekretär Aira Laul rääkis jaoskonnakomisjonide moodustamisest ja esitas volikogule kinnitamiseks komisjonide koosseisud.

2. Raamatukogude ümberkorraldamine.

Praegu on vallas kolm eraldiseisvat raamatukogu, pärast ümberkorraldamist jääb alates 1. jaanuarist 2022 üks asutus, Nõo raamatukogu, mille harukogud asuvad Lukel ja Nõgiarus.

3. Nõo raamatukogu põhimääruse kinnitamine.

Tulenevalt raamatukogude ümberkorraldamisest on vajalik kinnitada uuele asutusele põhimäärus.

4. Tõravere ja Luke lasteaedade ümberkorraldamine.

Ümberkorraldamisega liidetakse 1. märtsist 2022 Luke lasteaed Segasumma Tõravere lasteaiaga Tõruke, lõpetades Luke lasteaia Segasumma tegevuse iseseisva asutusena. Liitmise teel moodustuva lasteaia nimeks saab Nõo lasteaed Tõruke.

5. Sotsiaalhoolekandelise abi andmise kord — määruse muutmine.

Määruse kehtestamine uues redaktsioonis tuleneb Sotsiaalkindlustusameti poolt esitatud ettepanekutest korra täpsustamiseks/parandamiseks, samuti seoses muudatustega sotsiaaltransporditeenuse osutamise korralduses.

6. Nõo valla erateedel tasuta lumetõrje teostamine.

Määrusega kehtestatakse Nõo vallas asuvatel avalikuks kasutamiseks määramata erateedel tingimused tasuta lumetõrje tegemiseks. Tasuta lumetõrjet on õigus saada erateele, mis viib aastaringselt kasutatava elamuni. Teenuse saamiseks tuleb vallavalitsusele esitada taotlus.

7. Nõo valla 2021. aasta II lisaeelarve vastuvõtmine.

Eelarve maht suureneb 186 867 euro võrra, koos lisaeelarvega on valla eelarve maht üheksa miljonit eurot.

8. Nõo valla eelarvestrateegia 2022—2025 vastuvõtmine.

Vallavalitsus esitas avaliku arutelu tulemuste põhjal korrigeeritud Nõo valla eelarvestrateegia 2022–2025 eelnõu volikogule vastuvõtmiseks.

Volikogu võttis eelarvestrateegia vastu, see on leitav Nõo valla kodulehel.

9. Riigihanke „Nõo Veskijärve parkla rajamine" korraldamiseks nõusoleku andmine.

Vajadus parkla rajamiseks suurenes koos kergliiklustee valmimisega, kuna inimesed hakkasid autosid parkima sõidutee ja kergliiklustee vahelisele haljasaribale.

Nõo Veskijärve kui supluskoha teenindamiseks kavandatud parkla rajamiseks korraldatakse riigihange 2021. aasta sügisel. Parkla peaks valmima 2022. aasta suplushooajaks ja sinna saaks rajada 60–65 parkimiskohta.

10. Riigile kuuluva vara tasuta võõrandamise taotlemine (Nõo alevikus, Vana-Nõo tn 7a asuv kinnisasi).

Taotletaval maal asub looduslik, tänaseks kõrgete puudega haljasala. Maa-ala ümbritseb väikeelamute piirkond. Maaüksuse omandamisega saab vältida taotletava maa-ala eraomandisse jõudmist ja selle ümberplaneerimist näiteks elamumaaks, et säilitada sellel alal olemasolev kõrghaljastus ja arendada see väikeelamupiirkonna avaliku ruumi osaks koos võimalike avalike ruumi elementidega (mängu- ja spordivahendid, koerte aedik).

Sellest tulenevalt on ettepanek taotleda Nõo alevikus Vana-Nõo tn 7a kinnisasja tasuta võõrandamist vallale.

11. Vallavalitsuse ja volikogu juhatuse informatsioon.

Lõuna-Eestis on COVID-19 nakatunute arv pidevalt suurenenud. Nõgiaru lasteaed oli suletud, kuna enamik töötajaid olid nakatunud viirusesse.

Eelarvestrateegia reservnimekirja lisati kooli juurdeehitus summas 1,3 miljonit eurot. Kuna õpilaste arv koolis suureneb, on vaja juurde ka klassiruume. Palju tunde toimub rühmades.

Ja oligi viimane istung selle volikogu koosseisuga.
Soovin kõigile tervist, päikselist sügist ning edu uuele volikogule!

KRISTA KVARNSTRÖM
vallavolikogu esimees

vallavalitsuses

Vallavalitsuse tegevusest septembrikuul

Vallavalitsus korraldas septembrikuus kokku viis istungit. Istungite protokollid ja avalikustamisele kuuluvad korraldused on avatavad Nõo valla veebilehel aadressiga www.nvv.ee.

Hariduskküsimustes otsustati

— avada Nõo Muusikakoolis õppeastmena eelkooli õppegrupp 5–6-aastastele lastele;

— kinnitada

* laste arvud Nõo lasteaia Kõll rühmades 2021/2022. õppeaastaks,

* Nõo Muusikakooli eelkooli õppetasuks 30 eurot õpilase kohta ühes õppetsüklis (6 nädalat, eelkool asub tööle 30. septembrist 2021),

* Luke lasteaed Segasumma ja Tõravere lasteaed Tõruke hoolekogude koosseis;

— moodustada Nõo lasteaia Kõll Päikesekõllide rühmast sobitusrühm, mille koosseisus on 18 last;

— kooskõlastada Nõo Põhikooli töötajate koosseis 2021/2022. õppeaastaks.

Finantsküsimustes otsustati

— suunata Nõo valla eelarvestrateegia 2022–2025 volikogule vastuvõtmiseks;

— eraldada Nõo valla 2021. aasta eelarve reservfondist 15 535 eurot kultuurimaja saali ja fuajee renoveerimise käigus ilmnenud Päästeameti poolt ohutuse tagamiseks ettekirjutatud täiendavate lisatööde teostamiseks.

Ehitusküsimustes otsustati

— anda ehitusluba

* Nõo alevikus Veski tn 19 asuvale katastriüksusele üksikelamu püstitamiseks,

* Meeri külas asuvale Everdi katastriüksusele puurkaevu rajamiseks,

* Tõravere alevikus Torni tn 4 asuvale katastriüksusele Tõravere meteoroloogiajaama püstitamiseks,

* Nõo alevikus asuvale Veski tn 10 katastriüksusele abihoone püstitamiseks,

* Nõo alevikus asuva Liivaoru tn 1 katastriüksuse ühisveevärgi ja -kanalisatsiooniga liitumiseks vajalike veevarustus- ja kanalisatsioonitorustike ehitamiseks,

* Nõo alevikus asuvate Tuule tn 20, 21 ja 22 kinnistute ühisveevärgi ja -kanalisatsiooniga liitumiseks vajalike vee- ja kanalisatsioonitorustike ehitamiseks,

* Meeri külas asuvale Õpiku katastriüksusele puurkaevu rajamiseks,

* Aiamaa külas asuvale Vana-Karujärve katastriüksusele puurkaevu rajamiseks,

* Uuta külas asuvale Nurga-Leoski katastriüksusele üksikelamu, abihoone, sauna ja piirdeaia püstitamiseks;

— kooskõlastada Luke külla Mõisa Puurkaev kinnistule rajatava puurkaevu asukoht.

Maaküsimustes otsustati

— määrata

* Luke külas asuva Kitse katastriüksuse jagamise käigus tekkivate katastriüksuste nimedeks Kitse, Loojangu, Tuulevarju ja Pärnaoja ja sihtotstarbed vastavalt elamumaa, maatulundusmaa, maatulundusmaa ja transpordimaamaa,

* Nõo alevikus asuvale Meegleri katastriüksuse ja selle lähiala detailplaneeringuga kavandatud liikluspinnale nimeks Meegleri tänav,

* Vissi külas asuvatele Kingu, Vahe ja Lohu kinnistute detailplaneeringuga kavandatud liikluspindadele nimedeks Päikese tänav ja Vihma tänav;

— seada sundvaldus Nõo valla kasuks

* erateele (Illi-Laguja tee nr 5280001 lõik), mis paikneb Ketneri külas asuval Tigasepõllu kinnisasjal eratee avaliku kasutamise tagamiseks,

* erateele, mis paikneb Meeri külas Silva väikekohas asuvatel kinnisasjadel (Silva vkt 1, Silva vkt 2, Silva vkt 3, Silva vkt 4, Silva vkt 5, Silva vkt 9, Silva vkt 10, Silva vkt 11, Silva vkt 12), eratee avalikuks kasutamiseks määramise eesmärgil,

* erateele, mis paikneb Ketneri külas asuvale Leesikamäe kinnisasjal, eratee avalikuks kasutamiseks määramise eesmärgil.

Sundvalduse seadmise teel eratee avalikuks kasutamiseks määramisega on Nõo vallal õigus teed kasutada, remontida ja hooldada, paigaldada teele liikluskorraldusvahendeid ning püstitada liiklusohutuse tagamiseks vajalikke rajatisi.

Üldküsimustes otsustati

— kehtestada Nõo Põhikooli halduses oleva traktori TYM 273 HST TURF kasutamisel teenuse hinnaks 35 eurot iga traktori kasutamise tunni eest. Teenuse osutamise aja sisse loetakse objektile sõit ja sealt garažeerimiskohta tagasijõudmise aeg. Teenuseks loetakse traktori kasutamist kõigi füüsiliste ja juriidiliste isikute poolt (v.a Nõo vallavalituse hallatavad asutused). Tunnistada kehtetuks varasem korraldus.

AIRA LAUL
vallasekretär

Kodukompostrite ja biojäätmete konteinerite vajaduse kaardistamine

SA Keskkonnainvesteeringute Keskus (KIK) avas taotlusvooru kodukompostrite ja biojäätmete konteinerite soetamiseks.

Nõo vallavalitsus kavatseb esitada KIK-ile toetuse saamiseks taotluse, kuid vajab selleks infot, kui paljud majapidamised on kodukompostri või biojäätmete konteineri soetamisest huvitatud.

Vastavalt taotlusvooru tingimustele on kodukomposter kodumajapidamises tekkinud biojäätmete lagundamiseks ettenähtud kuni 420-liitrine kinnine komposter.

Biojäätmete konteiner on biojäätmete kogumiseks ette nähtud kuni 140-liitrine kogumismahuti.

Toetuse tingimustes ei ole piiritletud piirkondade ja majapidamiste suurust, kellele konteinerit või kompostrit anda. Tingimuseks on, et konteineri või kompostri saavad kinnistud, mis on liidetud korraldatud jäätmeveoga ja kus on olemas rahvastikuregistri andmete kohane elukoht vähemalt ühel isikul.

Biojäätmeid ei tohi panna segaolmejäätmete konteinerisse, need tuleb kas kinnistul kompostida, üle anda jäätmevedajale (konteineriga) või viia jäätmejaama.

Toetuse saamise korral kodukompostrite ja biojäätmete kogumismahutite soetamiseks, korraldab Nõo vallavalitsus hanke kompostrite ja konteinerite ostuks.

Huvitatud isik saab kompostri või konteineri omanikuks, kuid peab tasuma Nõo vallavalitsusele omaosaluse kuni 26% kompostri või konteineri maksumusest. Kompostrit või konteinerit peab kasutama sihtotstarbeliselt vähemalt 3 aastat konteineri saamisest.

Kui eelpool toodud nõuded on täidetud ja arusaadavad ning **kui on soov kas kompostrit või konteinerit soetada, siis palun soovist ja aadressist teada anda.**

Info saata **hiljemalt 18. oktoobriks** 2021 keskkonnaspetsialist Merike Kruusele tel 5343 3648 või e-post merike@nvv.ee

MERIKE KRUUSE
keskkonnaspetsialist

Ohtlike jäätmete kogumisring Nõo vallas laupäeval, 06. novembril

Kogumisringi käigus võetakse **elanikelt TASUTA** vastu järgmist liiki ohtlikke jäätmeid: vanad päevavalgustuslambid, elavhõbedat sisaldavad jäätmed, vanad ravimid, õlijäätmed (vedelad) ja õlifiltrid, vanad aerosoolipudeleid, lahustijäätmed, liimijäätmed, ohtlike ainetega saastunud pühkmed, taimekaitsevahendite jäägid, värvi- ja lakijäätmed, olmekeemia jäägid ja kahjulike ainetega saastunud taara jne.

Vastu ei võeta asbesti sisaldavaid jäätmeid ning elektri- ja elektroonikajäätmeid ning nende ohtlikuid osi.

Kogumisring toimub järgmiste kellaaegade ja peatuspaikadega:

10.00–10.35 Nõgiaru külas endise raamatukogumaja juures (Nõo tn 4 esisel platsil)
10.45–11.20 Meeri külakeskuse juures
11.30–11.50 Tõravere garaažide juures (Observatooriumi tn 17)
12.10–12.25 Laguja külakeskuse juures
12.35–12.50 Tamsa bussipeatuse juures (Tamsa tn 2 kinnistu lähedal)
13.00–13.20 Luke raamatukogu juures
13.30–13.50 Nõo alevikus vallamaja vastas asuva jäätmepunkti platsil
13.55–14.10 Nõo alevikus Nõgiaru tn 6 vastas

Ohtlike jäätmete kogumisringi teostab Epler&Lorenz AS.

Info Nõo valla keskkonnaspetsialistilt tel 5343 3648, e-post merike@nvv.ee.

uudised ja teated

Nõo vald sai toetust Tõravere jalg- ja jalgrattatee ehituseks

Nõo vallavalitsus esitas Maakondade arengustrateegiate elluviimise toetusmeetme alusel taotluse toetuse saamiseks Tõravere jalg- ja jalgrattatee ehitamiseks, lähtudes Riigi Tugiteenuste Keskuse poolt 29.07.2020 kinnitatud taotlemisõigusega projektide nimekirjast.

Juunikuus valmis Tinter-Projekt OÜ poolt koostatud Tõravere jalgratta- ja jalgtee põhiprojekt lõigus Tõravere alevik kuni põhimaantee nr 3 Jõhvi-Tartu-Valga, TÖÖ: 18-21-T.

Riigi tugiteenuste keskuse 17. augusti 2021 otsusega nr 11.2-28/1011 tunnistati Nõo Vallavalitsuse toetuse taotlus nõuetele vastavaks ja rahuldati.

Projekti kogumaksumus on taotluse kohaselt 131 014 eurot. Toetuse maksimaalne määr on 75% projekti abikõlblikest kuludest ja maksimaalne suurus on 80 000 eurot.

Nõo valla omafinantseeringu minimaalne määr on 25% abikõlblikest kuludest, mis on vähemalt 51 014 eurot.

Nõo vallavalitsus on ette valmistamas riigihanget Tõravere jalg- ja jalgrattatee ehitaja leidmiseks.

Tõravere jalg- ja jalgrattatee valmib hiljemalt 30.11.2022.

Meeri mõisas tänavavalgustuse ehitus

Meeri külas Meeri mõisas algas tänavavalgustuse ehitus. Töid teostab hankel parima pakkumuse teinud Dynamo OÜ. Tööde maksumuseks koos käibemaksuga on 24 835 eurot. Olemasolev majadevaheline betoon- ja puitmastidel õhuliinidega välisvalgustus asendatakse 17 metallmastidel LED tehnoloogial põhineva valgustiga. Valgustusega saab kaetud kogu Mõisa tee. Tööd valmivad käesoleva aasta detsembris.

Elektroonikajäätmete kogumisringile registreerimine

Oktoobri- ja novembrikuus on võimalik tasuta üle anda suuremõõtmelisi elektroonikajäätmeid, nagu näiteks pliit, külmkapp, pesumasin, teler.

Huvilistel palume **hiljemalt 25. oktoobriks** teatada vallavalitsusele (e-post merike@nvv.ee või tel 5343 3648) äraantava elektroonika loetelu, asukoht ning kontaktisiku telefoninumber.

Äraviimise päevaks peavad jäätmed olema toodud kas ukse või värava juurde, kuhu on suuremale veokile tagatud ligipääs. Veopäevast antakse kõigile registreerunutele teada.

Algas Voika tänava haru rekonstrueerimine

Septembris algasid Nõo alevikus asuva rannahalli ja katlamaja juurde mineva Voika tänava haru rekonstrueerimisega seonduvad tööd. Tööde teostajaks on hankel soodsaima pakkumuse teinud Terasteenus OÜ. Lepingujärgselt on tööde maksumuseks koos käibemaksuga 143 887 eurot.

Tööde üheks eesmärgiks on juurdepääsu parandamine ettevõtlusega seonduvale alale (Voika tn 12, 14a, 14b, 14c, 14d). Ettevõtlusega seotud tee korrastamiseks on saanud Nõo vald riigilt toetust 19 887 eurot.

Rekonstrueerimise käigus korrastatakse umbes 200 m ulatuses tänavat, rajatakse jalgteid ning ehitatakse ringristmik. Ringristmik rahustab liiklust ja annab võimaluse rekonstrueeritava Kivilinna platsi paremaks sidumiseks Voika tänavaga ning loob võimaluse järgnevalt ehitada välja Vahe tänav.

Tööd valmivad käesoleva aasta lõpuks.

JÄÄTMEJAAM

Selli tn 19, Tartu, avatud E–R 10–18 ja L–P 10–16

Tartu linnas Selli tn 19 asuvas jäätmejaamas võetakse **Nõo valla elanikelt tasuta** vastu **ohtlike jäätmeid** (akud, patareid, värvi- ja ravimijäätmed, päevavalguslambid jms), **suurjäätmeid, elektroonikajäätmeid** (külmikud, telerid jms), **vanametalli, vanapaberit, plasti, pakendijäätmeid, töötlemata puitu, tekstiil.**

Tasu eest võetakse elanikelt vastu:

- biolagunevaid aiajäätmeid (12 €/t),
- ehitusjäätmeid ja klaasi (81,60 €/t),
- bioloogiliselt mittelagunevaid aia- ja haljastusjäätmeid (48 €/t)
- eterniiti (81,60 €/t).

Täiendav info jäätmejaama telefonil 738 6700 või 524 1544.

Nõo vallavalitsuse telefoninumbrid

(vastuvõtt toimub ainult eelneval kokkuleppel vastava valdkonna spetsialistiga)

Kantselei	745 5108	513 9123
Vallavanem	503 8082	
Vallasekretär	745 5303	505 6439
Sekretär-registripidaja	745 5335	513 9123
Sotsiaalosakonna juhataja	745 5475	505 6437
Sotsiaaltööspetsialist	745 5004	525 8716
Lastekaitsespetsialist	742 6144	5341 5700
Avalike suhete spetsialist	745 5005	5191 4119
Ehitus- ja majandusosakonna juhataja	745 5332	505 1067
Keskkonnaspetsialist	745 5332	5343 3648
Ehitusspetsialist	745 5504	534 05828
Arenguspetsialist	745 5434	533 24845
Maaspetsialist	745 5434	
Haridus- ja kultuuriosakonna juhataja	748 0639	524 2627
Finantsjuht	745 5002	513 9146
Finantsosakond	745 5360,	745 5003

Vallavalitsuse üldmeilid: vald@nvv.ee või kantselei@nvv.ee

4. –10. oktoober — ettevõtlusnädal

Kui kividele antakse uus elu

Kõik, kes me oleme kiviusku ja imetleme paljudes Eesti kodudes talletatud maakivist seinu või vundamente, oleme ka ise otsinud põllupeenardelt või rannaaladelt suuremaid või väiksemaid kivimürakaid, et neid oma aedadesse paigutada ja kivide seletamatut energiat enda ligiduses hoida. Kivide lummav maailm on sedavõrd salapärane ja siduv, selles on peidus päikesesoojus ja aegade ürgsus.

Mõnele inimesele on aga kivid sedavõrd imetlusväärne materjal, et nad suudavad seda vormida nii, nagu mõttelend tiivad annab.

Selline võlur on Illar Käsper (42) Unipiha külast Kivila talust, kelle loodud meistriteosed panevad ahhetama. Mees ise ütleb, et kivi on aastatega tema jaoks muutunud „pehmemaks". Kus seda enne on kuuldud, et kivid „pehmemaks" muutuvad!?

Aga oma silm on kuningas ja nii vallaleht ka kohal käis.

Võnnu kandist Kurista külast pärit Illar Käsper koos perega omandas Kivila kinnistu 2005. aastal ja juba kolm aastat hiljem kolisid nad uude koju. Enne seda elati seitse aastat Tartus.

Kõik meie oktoobrikuu lehe kangelased on tõelised maaelufännid.

„Linnaelu on närviline ja väsitav. Nüüd, kui aastaid siin elame, ei jõua ära oodata, millal linnakäigust tagasi jõuab ja koduõuel jälle vabalt hingata saab," õhkavad öndsalt maaelu eelistavad Illar ja tema kaasa Margit.

Ettevõtja Illar Käsper Unipiha külast on pühendunud kivide ümbertöötlemisele. *Foto: MILVI PENSA*

Kivila taluõu on muljetavaldavalt suur ja kaunilt kujundatud. Varasema kokkuvarisenud hoone asemele on kerkinud uus elamu. Territooriumi keskel laiub suur tiik kaldataimedega, siin saab ka talisuplust harrastada. Peremehe unistus — palkidest saun— asub tiigikaldal. On avarust, rohelust, ilu — kõike, mis on sündinud pererahva visa töö ja pühendumuse kaudu ja mis nüüd neid endid rõõmustab ja kosutab.

„Üldse on meie kinnistu 5,5 ha suur, hooldatavat õueala on vast hektari jagu. Margit on kujundanud üle kümne lilleklumbi," selgitab Illar.

„Alguses laius siin ainult võsa. Olin siiatuleku vastu. Veel kaks aastat tagasi istusin lihtsalt trepil ja passisin," naerab Põlvast pärit ennast linnatüdrukuks pidanud Margit. „Nüüd rassib ta lillepeenarde vahel hommikust õhtuni!" hindab Illar.

Kivide töötlemisest on saanud elutöö

Kivila talu territooriumile on Illar rajanud oma ettevõtluse. See baseerub maakividel. „Küllap on see saatus!" arvab peremees ja valgustab, et talu nimetus Kivila ongi tuletatud tohutust kivilademest, mis kinnistul asub.

Illari huvi käsitöö ja puidunokitsemise vastu ilmnes juba koolipõlves. Talle meeldib mõelda, et vastavad geenid on ta pärinud oma vanaisalt.

„Mulle hakkas silma üks vanaisa tehtud tool, mis oli juba lagunenud ja ootas parandamist. Võtsin selle töö ette. Vanaisa ennast polnud ma näinud, ta puhkas juba maamullas. Pärast sõjaväge töötasingi ma üle 20 aasta erinevates puidufirmades, kus valmistasime eritellimusmööblit.

Vast 7–8 aastat tagasi rääkis üks töökaaslane, et tema sõber valmistab kivist erinevaid asju. See hakkas ka mind huvitama. Hakkasin katsetama. Minu esimesed tööd olid kivist seened. Esimeseks töövahendiks oli tavaline kuvalda."

Illari kivist taotud seened ääristavadki suurt lilleala, kiviseened on juba õrna samblakihi peale kasvatanud.

Nüüdseks on Illar asutanud ühemehefirma Kiviteenused OÜ, mis on käigus olnud juba 2018. aastast. Avaras kivitöötlemishoones seisavad kivipress ja kivilõikamissaag, elumaja all on suur tööruum väiksemate toodete viimistlemiseks.

Tootekataloog annab ülevaate erinevatest toodetest: lõigatud kiviplaadid majaseinte, vundamentide, siseviimistluse, kõnniteeplaatide jne jaoks. Sisustuselementidest valmistab Illar laualampe, seinakelli, vaagnaid, taldrikuid, kraanikausse jne.

Hoides käes kivist taldrikut, mille pind lummab oma loodusliku kivitoimega, imetledes laualampi, mille esipaneelis on valgust läbikumav kivim, satud tahestahtmata vaimustusse— mis värvide ja mustrite mäng kivi sees peidus on.

Meistritööks tuleb pidada ka Illari kivist valmistatud lauaplaati, kus ta on kivimosaiigina kujundanud Eesti kaardi.

Nende endi kodutalus on kõikjal Illari kätetööd näha — küll kiviplaatidest laotud saunakorsten, küll kõnniteed ja grillialused.

Kivivaimustus ja loomingulisus

Illar ise on asjade käiguga väga rahul.

„Kivi on väga tänuväärne materjal. Ta üllatab igal sammul. Olen ise ka alati põnevil, kui kivi on purustatud, tema sisemuses peituvad tõelised üllatused. Kive on mustrite poolest väga palju erinevaid sorte. Eks nad ikka kipuvad korduma. Aga aeg-ajalt jääb ikka näppu mõni ainulaadne.

Oma kivitöö alguses tegin kõike käsitsi, n-ö põlve otsas. Esimese kivisaagimismasina ehitasin ma ise valmis. Nüüd on abiks rasketehnika, mis olulisel määral tööd kergendab. Nt kivi on võimalik saagida alates viiest millimeetrist. Varem tõstsin ma raskeid kive käsitsi pressi alla, nüüd teeb seda tõstuk. Seega võib öelda, et kivi raskus ei tekita enam nii palju peamurdmist, ka edasine kivi töötlemine tuleb kergema vaevaga kätte.

Olen katsetaja ja iseõppija, see on loominguline töö, mille kallal tuleb nuputada ja ka piisavalt aega pühendada. Kivi on igavene materjal, see on pühendumise töö, sa pead selle sees olema."

Illari paljud tööd on jõudnud eestlaste kodudesse ja ta on juba omajagu tuntust pälvinud.

„Me oleme väljas käinud 20-l laadal," avaldab meister.

Abikaasa Margit on kõikjal nõu ja jõuga abiks olnud. Pojad Erik (17) ja Romet (15) on veel koolipoisid ja nendel on omad tegemised. Kas neist isa järgijaid kasvab, näitab aeg.

Illari suurest kivivaimustusest ja tema paljudest töödest jääb aga maha jälg, mis on kividest taotud ja meistritööks saanud.

MILVI PENSA

Külas koduvalla suurettevõttel

Lihalõikajate turvavarustusse kuuluvad spetsiaalsed jalanõud, traatrõngastest põll ning kinnas.
Foto: VALLO KRUUSER

Oktoobris toimub üle-eestiline ettevõtlusnädal, mille eesmärk on arendada inimestes ettevõtlikku eluhoiakut ja soosivat suhtumist ettevõtlusesse ning innustada kasvupotentsiaaliga ettevõtjaid tegutsema.

Nõo Lihatööstus pakkus ajakirjanikele võimaluse saada osa ekskursioonist suurimas eestimaisel kapitalil põhinevas lihatööstuses. Kutsutute seas oli ka Nõo Valla Lehe toimetus.

Külalisi ootas ees ringkäik tootmises ja kohtumine Nõo Lihatööstuse nõukogu esimehe Simmo Kruustükiga.

Alustasime päeva tootmistuuriga, meid saatmas ning küsimustele vastamas tegevjuht Ragnar Loova.

Tootmisse sisenejad said selga ühekordsed riided, jalga jalanõud ja pähe mütsi, kõik ikka hügieenireeglite täitmise eesmärgil. Ka liikumine ruumides toimus valmistoodangualast tooraine suunal n-ö mustalt alalt puhtale.

Töökeskkond tootmises oli suures osas jahe, kuid esmalt lõi uudistajatele vastu soojus suitsutamisahjudest, milles parajasti vorstid-singid valmimas. Edasine liikumine toimus järjest jahedama töökeskkonna suunal, põnevat vaatamist pakkus pakendamisrobot, mis asendab inimtööjõudu ja pakib tooteid efektiivsusega kuni 80 pakki minutis.

Peatudes pikemalt lihalõikajate liini juures, sai üsna kohe selgeks, et tegemist ei ole kerge tööga.

„Meie palgasüsteem on seotud kvaliteediga. Aastatepikkuse kogemusega ja vilunud lihalõikajad teenivad 2000–2500 eurot kuus. Töö nõuab muidugi pikka harjutamisperioodi, et suuta rümp lõigata keskmiselt 2,5 minutiga. Maksimaalselt suudab lihalõikaja päevas lõigata 3–4 tonni liha," rääkis Ragnar Loova.

Olgu siinkohal öeldud, et ajakirjanikel oli samuti võimalus lihalõikamises kätt proovida ja neil kulus selleks *ca* pool tundi.

Keskkonnasõbralik ettevõte

Nõo Lihatööstus liigub keskkonda säästvate eesmärkide suunas, toodete pakendid on viidud võimalikult keskkonnasõbralikuks, millega on suudetud *ca* 20% pakendamismaterjali vähendada. Tootepakenditel kasutatakse keskkonnasõbralikke värve ning toorainet, mis pärineb vastutustundlikult majandatud metsadest või on taaskasutatud.

Ettevõttes on kasutusele võetud ka tehase ahjudest tekkiv jääksoojus, mis on suunatud tagasi ringlusesse. Ka paberkandjal infovahetus on minimeeritud ning üle on mindud nutilahendustele, mille tulemusel vähendati paberikasutust osakonniti kuni 25%.

Nõo Lihatööstus kandideerib aasta keskkonnasõbraliku ettevõtte tiitlile.

Tunnustust on kohalikule ettevõttele varemg jagunud, kuid septembri keskpaiku teavitas Ettevõtluse Arendamise Sihtasutus, et nende korraldatud konkursi „Ettevõtluse auhind 2021" kolme parima pereettevõtte nominendi hulka kuulub Nõo Lihatööstus. Pereettevõtete konkursi finaalsaade on eetris 7. oktoobril ETV kanalil.

Eelistatuim lihatööstus Baltikumis

Kuigi ettevõttel tuleb silmitsi seista tööjõupuudusega ja koroonalainest tingituna on tulnud erinevate raskustega rinda pista, ei takista see kõik aga tegutsemast kogemustega ettevõtet, kes on seadnud eesmärgiks olla eelistatuim lihatööstus Baltikumis.

„Nõo Lihatööstuse eksport moodustab 20–22% ettevõtte käibest, peamised eksportturud on Läti, Leedu ja Soome, vähesel määral ka Ida-Euroopa.

Tootearendus ja kontaktid aitavad turul läbi lüüa. Uuringutulemused näitavad, et inimene valib lihatoote selle kvaliteedi ja oma maitse-eelistuste järgi. Eestlased hindavad tervislikkust ja kodumaisust, mistõttu on tõusutrendi näidanud ka kanalihatoodete tootmine," rääkis Simmo Kruustük.

Nõo Lihatööstuse tooted on 70-80% ulatuses kodumaisest toorainest. Lihatööstus on valmis seda protsenti suurendama, kui partnerid suudaksid tarnida lihakoormaid regulaarselt.

„Vaatamata kasvule või elupöörangutele on Nõo Lihatööstus alati jäänud pereettevõtteks. Põhiväärtused on samad, töötajate siht on sama, ühtehoidev tunne on sama — pakkuda inimestele ehedaid ja tervislikke lihatooteid ning olla kogukonna jaoks alati olemas," lausus Kruustük.

Ringkäik oli silmaringi avardav ja ülevaatlik, täname võimaluse eest tutvuda valla suurettevõtte köögipoolega.

Ahjaa, kas teadsite, et Nõo Lihatööstuse esinduspood sai 31. augustil üheaastaseks? Sünnipäeva puhul oli poes kohal Joel Ostrat, kes tutvustas enda retsepti järgi valminud Nõo tooteid ja uut müügiartiklit, jäätisebrändi „Külm". Ka ostlejatel oli pidupäev, sest kõigi ostjate vahel loositi välja 100 eurot poe krediiti.

9. septembril möödus aasta Nõo Lihatööstust 28 aastat juhtinud Toomas Kruustüki surmast. Lihatööstuse töötajate esindus eesotsas Toomase poja Simmo Kruustükiga istutasid pikaaegse juhi mälestuseks Nõo vallamaja lähedal asuvasse parki püramiidtamme.

LIIA SIREL
avalike suhete spetsialist

Augustis algasid režissöör Triin Ruumeti filmi „Tume paradiis" võtted. Eelnevalt otsiti üle Eesti võttekohti.
Nõo valla mees Kalev Smidt, kes tegutseb samuti filmi- ja telemaailmas, soovitas filmimeeskonnale võttepaigana Nõo vallamaja. 26. septembril filmitigi Nõo vallavalitsuse ruumides filmi üks stseen.

Triin Ruumet on filmi kohta öelnud, et „Oodata on traagika ja musta huumori piiril balansseerivat draamat, milles peategelased otsivad oma õnne ja armastust."
2 x foto: ANDRI VIINALASS

5. oktoober — õpetajate päev

5. oktoobril on õpetajate pidupäev. Õpetajate päev on tähtpäev, mis on ellu kutsutud õpetaja ameti väärtustamiseks, s.o elukutsega seotud probleemidele ja saavutustele tähelepanu pööramiseks.

Albert Einstein on öelnud: „Suurim kunst õpetamise juures on äratada õpilases rõõmu loomingulisest eneseväljendusest ja tarkusest."

Haridusasutuste töötajad meenutavad oma elu parimaid õpetajaid.

Mairi Küberson (geograafiaõpetaja): „Minu lemmikõpetajad olid ilmselt rohkem seotud nende ainetega, mis mulle endale ka rohkem meeldisid.

Algkoolis tuli meie lapsehoolduspuhkusele läinud 3. klassi õpetajat asendama õp Milvi Küünal. Mäletan teda väga sooja, heatahtliku ja armsa inimesena. Meeles on nõukogude ajale iseloomulik seik, kui õpetaja rääkis meile ükskord kommunismist (ilmselt oli see kohustuslik osa õppeprogrammist) ning seletas, kuidas kommunistlikus riigis, kuhu poole me pidime teel olema, on poes kõik asjad tasuta ning igaüks võtab poest seda, mida tal on tarvis ning nii palju, kui tal seda kaupa vaja on. Mina, tollal 9-aastane tüdruk, ei suutnud kuidagi sellist olukorda ette kujutada. Kahjuks (või õnneks) pole ma seda aega näinud.

Meeles on põhikoolist veel loodusõpetuse õpetaja Malle Varkel, kes kontrollitöö ajal pani ette päikeseprillid, et õpilased ei näeks, kus suunas ta vaatab. Nii avastas ta mõnegi spikerdaja, sest näoga oli ta ühes suunas, aga silmad keeras teise pingirea poole.

Vaieldamatult oli aga minu lemmikõpetajaks Ülo Kaio, kes andis mulle põhikooli 5. ja 6. klassis matemaatikat. Ta oskas oma ainet huvitavalt edasi anda ning oli koolis suur autoriteet. See õpetaja pani mind sügavalt huvituma matemaatikast. Olen üsna kindel, et kui ma poleks saanud sisse TÜ geograafia erialale, siis oleksin praegu matemaatikaõpetaja. Õp Kaio lubas mul aeg-ajalt koolis tunde asendada. Pühapäeva hommikuti, kui teised pereliikmed veel magasid, seadsin mina sammud kooli poole, et osaleda matemaatikaringis. Vahetundide ajal tegeles ta ainult poistega, korraldades neile erinevaid liikumismänge. Kui vahel tüdrukud protesteerisid, siis ütles ta rahulikult, et koolis on rohkem naisõpetajaid, kes tüdrukutele võivad samasugust tegevust leida."

Ilona Tars (Nõo Põhikooli direktor): „Mul ei olnud lemmikõpetajat, kuid oli üks õpetaja, kellest pidasin õpilasena väga lugu ja meenutan ka nüüd, täiskasvanuna, teda suure tänutunde ja austusega. Selleks õpetajaks oli keemiaõpetaja.

Ta oli õpetaja, kes pani õpilasi pingutama ja võimete korral nõudis rohkem. Ta suutis panna õpilasi oma ainet armastama, vähemalt minul kasvas huvi keemia vastu just tänu tema isiksusele ja õppemetoodikale.

Keemiaõpetaja kutsus enamasti õpilasi perekonnanimega. Ühel päeval kutsus õpetaja mind eesnime pidi tahvli juurde, sest olin teinud kontrolltöö väga heale hindele. See oli mulle tookord väga suur tunnustus õpetaja poolt, sest eelnevalt olid klassis ainult mõned õpilased, keda õpetaja kutsus eesnimega — õpilasi, kes olid õppeaines väga head. Mõistsin, et õppides tunniks väga hästi keemia ära, olin õpetajat austanud oma pingutusega. Pärast seda hakkas keemia mulle väga meeldima ja sain aru, et keemia ei olnud raske, vaid väga põnev ja loogiline. Õpetaja nõudlikkus ning õigel ajal pingutuse märkamine ja tunnustamine sütitasid minu huvi keemia vastu ning muutsid mind ka inimesena.

Aitäh, õpetajad, ja eriline tänu keemiaõpetajale. Püüan ka ise oma õpilastele anda seda, mida andsid õpetajad mulle — nõudlikkust, hoolivust, märkamist ja tunnustamist."

Kristi Voore (Nõo lasteaed Krõll direktor): Minu lemmikõpetaja oli õpetaja Sirje. Ma olen aastaid töötanud lasteaias, aga lapsena ma ise lasteaias pole käinud. Sirje oli koolis minu esimene õpetaja. Ta oli last õpiprotsessis ning koolikeskkonnas märkav, julgustav ja toetav, mis on väga olulised omadused. Maapõhikoolis, kus ma käisin, olid klassid väikesed ja õpetajal seetõttu rohkem võimalusi igale lapsele tähelepanu suunata.

Kohtasin just sel suvel juhuslikult õpetaja Sirjet. Jäime korraks vestlema ja mind hämmastas, et kuigi ta on õpetanud aastate jooksul väga paljusid lapsi ja klasse, tundis ta palju aastaid hiljem mind täiskasvanuna raskusteta ära. Õpetajatel on ikka hämmastav mälu! Ju on selles tõetera, et lastega töötamine hoiab ka ennast vitaalse ja nooruslikuna. Kohtudes oli ta koos abikaasaga, kes oli tema kõrval juba enne seda, kui mina läksin esimesse klassi. Oli tore neid endiselt koos näha. Samas viis see mu mõtted taas pereväärtuste muutumisele ühiskonnas. Nii pikaajaliselt koos elavaid ja ühiselt eluraskustele vastupidavaid peremudeleid jääb meie ümber üha vähemaks. Muutused peres ja sellega kaasnevad rasked hetked mõjutavad iga last peres ühel või teisel viisil ning selliseid hetki üle elanud lapsi on meie ümber üha rohkem. Mõjud kanduvad haridussüsteemi ja õpetaja igapäevatöösse nii lasteaias kui koolis."

Krista Bergmann (NRG huvijuht ja uurimistöö aluste ning inimeseõpetuse õpetaja): „Lemmikõpetajaid oli mitmeid, kui peaksin kedagi eriliselt välja tooma, siis oma esimese õpetaja Marje Püvi toonasest Tartu 10. Keskkoolist (praegu Mart Reiniku Kool) ja keskkooli ajast Irene Leisner Tartu 5. Keskkoolist (nüüd Tamme Gümnaasium).

Kooli minnes olime selles mõttes eriline klass, et alustasime ühest lasteaiast rühmana koos nullklassis ja saime oma esimeseks õpetajaks Marje, kes oli meie õpetajaks ja klassijuhatajaks algkooli lõpuni. Kasvasime sedavõrd kokku, et käisime veel palju aastaid pärast kooli lõppugi tal kogu klassiga kodus külas — need külaskäigud olid justkui omamoodi klassikokkutulekud. Just õpetaja Marje oli see, kes meid niimoodi koos hoidis, ta oli meie jaoks olemas nii koolis kui ka pärast kooli.

Irene Leisner, eesti keele ja kirjanduse õpetaja keskkoolipäevilt, oli niivõrd värvikas ja särav inimene, kelle sarnaseid ei kohta just sageli. Tema suurepärane väljenduslaad, huumorimeel, kõlav hääl ja naer panid alati kuulama. Ta õpetas meile palju enamat kui ainult oma õppeainet, ta pani meid huvitama kirjandusest, teatrist ja ka kunstist. Võib julgelt öelda, et ta õpetas meile elu, sest lisaks koolitükkidele rääkis ta sageli ka muudel teemadel, mille üle tekkis arutelu.

Käisime kord teatris vaatamas „Polkovniku leske" (Ita Ever peaosas), peaosatäitja oli kilinaid-kulinaid täis riputatud. Järgmisel päeval tunnis arutades tegi see meile väga nalja, sest õpetaja Irene paistis meile just nagu lavalt maha astunud — nimelt armastas ta alati kanda keesid ja pärleid ning sõrmuseid oli tal sõrmedes rohkem kui üks, rääkimata alati laitmatult lakitud küüntest. Aga tema kandis need alati välja."

Küsis **LIIA SIREL**

Tartumaa tunnustab

Tartumaal tunnustati haridustöötajaid ja anti üle aasta õpetaja tiitlid. Tartumaa aasta õpetaja 2021 laureaadid on

Nõo Põhikoolist:
Heli Leedjärv — aasta klassiõpetaja

Nõo Reaalgümnaasiumist:
Tiina Tuuling — aasta klassijuhataja
Mairi Küberson — aasta gümnaasiumiõpetaja

Nõo lasteaiast Krõll:
Helen Luigla — Tartumaa aasta tugispetsialist

PALJU ÕNNE!

Saage tuttavaks — uued õpetajad Nõo Põhikoolis

Eele Avalo —
matemaatika õpetaja

Alates 2003. aastast olen töötanud koolis põhiliselt huvijuhina, kuid ka arvuti-, karjääriõpetuse õpetajana ning pidanud osakoormusega mitmeid teisi ameteid koolis. Kaks aastat tagasi võtsin sihiks õppida ümber matemaatikaõpetajaks ning täna olen oma esimese magistriaasta läbinud põhikooli mitme aine õpetaja erialal. Magistriaastate lõpuks omandan matemaatikaõpetaja ja sotsiaalpedagoogi kutse.

Martin Mölder —
kehalise
kasvatuse õpetaja

Tulen Avinurme Gümnaasiumist, kus eelnevalt õpetajana töötasin. Olen omandanud treenerikutse ja andnud korvpallitreeninguid Mustvee spordiklubis. Vabal ajal osalen ka ise korvpallitreeningutel — mängin oma võistkonnaga meeste amatöörliigas Eesti meistrivõistlustel. Sport ja liikumine on minu jaoks olulisel kohal ja loodan, et suudan uutele õpilastele pakkuda huvitavaid tunde, mis innustab neid ka oma vabal ajal aktiivsed olema.

Tiina Tuuling —
inglise keele õpetaja

Olen lõpetanud Tartu Ülikooli inglise filoloogia 1985. aastal ning töötanud inglise keele õpetajana viies erinevas Eesti koolis. Alates 2001. aastast olen elanud Nõos ja töötanud Nõo koolides, millest viimased 10 aastat vaid Nõo Reaalgümnaasiumis.

Koolis õpetamise kõrvalt olen pikemat aega tegelenud inglise keele riigieksami koostamise ja hindamisega ning mõnda aega ka täiskasvanute õpetamisega. 2005/2006. õppeaastal töötasin vahetusõpetajana Pennsylvania osariigis USAs.

Tarvi Ree —
eripedagoog

Olen lõpetanud Tallinna Ülikooli eripedagoogika erialal ja lisaks läbinud mahuka täiendkoolituse Tartu Ülikoolis. Oma töös naudin ma kõige rohkem seda, et ükski päev ei ole teisega täpselt sarnane ning iga päev on väljakutseid pakkuv. Samuti on oluline võimalus oma tööga aidata õpilasi, et nad tulevikus tuleksid iseseisvalt toime.

Vabal ajal mängin ma korvpalli ning naudin looduses olemist.

Inga Roos —
eesti keele ja
kirjanduse õpetaja

Olen eesti keele ja kirjanduse õpetajana sõnakunsti viljeleja, ridade vahelt lugeja ning trükimusta mõtestaja. Pean lugu inimsuhete ilust, aktiivsest liikumisest metsas ja saalis ning andekusest laval.

Anna-Maria Vahur —
inimeseõpetuse õpetaja

Lõpetasin sellel suvel Tallinna Ülikoolis psühholoogia inimeseõpetuse kõrvalerialana. Varem olen töötanud Jõgeva Põhikoolis õpilasnõustajana.

Mariliis Pahva —
loodusainete
õpetaja

Olen õnnelik, et minu unistus saada õpetajaks on täitunud. Omistasin bakalaureusekraadi Eesti Maaülikoolis ning hetkel jätkan õpinguid Tartu Ülikoolis gümnaasiumi loodusteaduste õpetaja magistriõppes. Oma tööd teen südamega ja olen igati toeks meie noortele.

Kadri Roball —
ühiskonna- ja ajalooõpetaja

Omandasin Tartu Ülikoolis humanitaarteaduste magistrikraadi ajaloo- ja ühiskonnaõpetuse õpetaja erialal. Õpingutejärgselt töötasin Järvamaa Kutsehariduskeskuses ajalooõpetajana, olen töötanud ka koolieelses lasteasutuses.

Pärast lapsehoolduspuhkuse pausi asusin uuesti ametisse õpetajana. Kooliaasta alguse lävel on mul väike närv sees, aga loodan, et õpilased on toredad ja võtavad mu kiiresti omaks.

Mariliis Saarniit —
klassiõpetaja

Olen ka ise õppinud Nõo Põhikoolis ja lõpetanud Nõo Reaalgümnaasiumi, Tartu Ülikoolis lõpetasin klassiõpetaja eriala. Õpingutega paralleelselt töötasin kaks aastat Tallinna 32. Keskkoolis. Elu tõi mind taas kodukanti ja aasta 2021 läheb minu elulooraamatus kirja ühe tööalase unistuse täitumise aastana — alustan klassiõpetajana Nõo Põhikoolis.

Kathy Sarapuu —
abiõpetaja

Olen õppinud Tartu Ülikoolis eesti ja soome-ugri keeleteadust ning omandanud ka õpetajakutse. Suurem osa minu tööelust on olnud seotud keeletoimetamisega, kuid ka õpetajatöö ei ole mulle võõras. Töö kõrvalt jätkan enda teadmiste ja oskuste täiendamist Tartu Ülikoolis eripedagoogika erialal.

Liisbet Kuzenko —
logopeed

Õpin Tartu Ülikoolis magistriastme viimasel kursusel logopeediks. Oma tööd teen südamega, väärtustan head koostööd ja oskust olla loov. Ootan põnevusega oma esimest õppeaastat Nõo Põhikoolis.

Gita Roose —
sotsiaalpedagoog

Olen õppinud Tartu Ülikoolis eesti keelt ja kirjandust, semiootikat ja kultuuriteooriat, maailmakirjandust ja teatriteadust, Tallinna Ülikooli magistriõppes sotsiaaltööd ja sotsiaalpedagoogikat.

Eesti keelt ja kirjandust olen õpetanud nii kooliõpilastele üldhariduskoolis kui ka täiskasvanud keeleõppijatele keelekursustel. Huvitava töökogemuse sain juhendades intellektipuudega noorte kunsti- ja käsitööringi. Sotsiaaltöö valdkonnas olen ennast täiendanud töötades Rootsis.

Vabal ajal meeldib viibida looduses, matkata, teha käsitööd, tegeleda kunstiga. Huvitab teater, kirjandus, psühholoogia, tervislik ja loodust säästev eluviis.

Huvitegevuse laadal tehti kogukonnakunsti

Huvitegevuse laadal jätkus põnevat tegevust nii suurtele kui ka väikestele. Sündmuse pildigalerii on leitav: *https://nvv.kovtp.ee/pildigaleriid.* *Fotod: LIIA SIREL*

Nõo Põhikooli mudilaskoor, juhendaja Anne Kasesalu-Roops.

Nõo muusikakooli ja põhikooli vahelises pargis toimus juba kolmas huvitegevuse ja -hariduse laat.

Need, kes varem huvitegevuse laadal käinud, teavad, et sündmusel tutvustatakse Nõos toimuvaid vaba aja veetmise ja huvihariduse omandamise võimalusi. Aga mitte ainult, kohale oli tulnud ka naabervallast Kaitseliidu Elva Malevkond militaartehnikaga ja Naiskodukaitse Elva jaoskond, kes laadalistele sõdurisuppi ning sooja teed pakkus.

Nõo muusikakooli tagusel alal näitasid laulu- ja tantsutrupid oma oskusi, demonstreerides, millega on võimalik tegelema asuda uutel huviringidega liitujatel. Laulis Nõo põhikooli mudilaskoor, tantsisid Triiniksi noored, kultuurimajas tegutsev Nõo Vana Tantsu Klubi…

Ühise telgi alla koondunud Luke mõis ja Vapramäe-Vellavere-Vitipalu SA olid kaasa toonud vahvad vanaaegsed mängud. Populaarseks osutusid pakukargud, millega sai sõpradega võisteldes lõbusat pakukõndi teha. Põnev oli ka kotil kividega tripstraps-trulli mängida ja kuulata võis linnulaulu, et oma ornitoloogilised teadmised proovile panna.

Nõo muusikakooli õpilaste kontserti „Helid akendelt" oli võimalus kontaktivabalt uudistada läbi muusikakooli saali akende, muusika kostus laadaalale siiski kõlaritest, kuid pala ettekandja musitseeris ruumis sees.

Ka spordikool näitas, milliste spordialadega on nende juures võimalik tegelda. Kooli sisehoovis said korvpallimängust huvitatud käe valgeks korvivisetes, võimalik oli mängida *discgolfi* ning avatud ustega spordihoone ootas huvilisi sulgpalli mängima ja hip-hoptantsu treeningule.

Pargialale oli raskete tõstepommidega end üles seadnud Taavi Merisalu, kes korraldas rahvale sangpommivõistluse. Parimad said auhinnatud Nõo Lihatööstuse kinkekottidega.

Nõo gaidide platsil kohtusin nelja toreda tüdrukuga, Kadi-Ly, Diandra, Diane ja Sandraga, kes olid sündmusele välja tulnud oma tegevust tutvustama ja uusi liikmeid värbama. Sain teada, et Nõos tegutseb kümmekond gaidi ja nende koondused toimuvad põhikoolis igal reedel.

„Gaidide tegevuseks on noorte õpetamine ja õppimine läbi tegevuste, ootame liituma igas vanuses gaidlusest huvitatud noori," lausus Diandra.

„Gaididega liitumiseks võid võtta ühendust Nõo põhikooli huvijuhiga," lisas Kadi-Ly.

Tüdrukud rääkisid, et laual olevatest kookide-küpsiste müügist saadav tulu annetatakse Eesti Gaidide Liidule Raplamaal asuva laagriala ülesehitamise fondi.

Nõo gaidide ees seisab käesoleval õppeaastal suur väljakutse, veebruaris tuleb Nõos läbi viia Heade Mõtete Päeva nädalavahetuse laager kogu organisatsiooni noortele.

Edasi liikudes märkasin, et *slackline*l askeldas nii noori kui ka vanemat rahvast ja polnud vist hetke, kui keegi kahe puu vahele tõmmatud liinil oma tasakaaluoskust proovile ei pannud.

Instruktor Karoliina, kes ka ise liinil kiikudes akrobaatilisi trikke ette näitas, rääkis: „Nõos hetkel *slackline*-treeningud ei toimu, aga kellel on soovi, võib liituda Tartus asuva võimlemisklubi Akrosega.

Oleme välja tulnud oma tegevust tutvustama, et huvilised saaksid ise proovida ja katsetada seda tunnet, mis liinil olles tekib. Tasakaalu harjutamine treenib inimese süvalihaseid, see lihasgrupp aitab ära hoida vigastusi, mis trauma tagajärjel võivad tekkida, mistõttu on see igas eas inimestele kasulik treening."

Avastasin ka ühe põneva laua, kus tehti kogukonnakunsti. Nõo kultuurimajas tegutseva kunstiringi juhendaja Sirje Šultsi näpunäidete järgi tekkisid lõuendile värvilised käejäljendid. Noored olid värvidega kaetud laua juures järjekorras, jälgides põnevusega, kuidas ühistööna taies valmib.

„Kindlasti leiab valminud töö väärika koha Nõo kultuurimajas, kuhu seda iga soovija saab vaatama tulla," lausus Sirje Šults.

Laadapäeva juhtis #Nõo*cast*, Kaidi Pajumaa ja Mikk Sügis käisid laadalaudade juures tegevustega tutvumas ja kogu räägitu kandus pargialale läbi kõlarite.

Laada peakorraldaja, haridus- ja kultuuriosakonna juhataja Anneli Vetka soovitas kõigil piiluda internetikeskkonda vabakas.ee, kust leiab infot huvitegevuse kohta ja ka vallas toimuvate sündmuste teave on koondunud samasse portaali.

„Sügisest on tulemas taas mälumängusari, uus ala on sõudeergomeetrite võistlus ja juba alustas *discgolf*i sari. Tegevust ja mõnusat vaba aja veetmise võimalust leiab iga soovija," rääkis Anneli Vetka.

Aitäh #NobeNõo tiimile taaskord vahvat sündmust korraldamast ja kohtumiseni juba uuel aastal!

LIIA SIREL
avalike suhete spetsialist

Koolipere tegemistest septembrikuus

Spordinädalad kutsusid liikuma

Euroopa Spordinädala raames toimusid spordinädalad ka Nõo Põhikoolis. Lastele sai pakutud pea kahe nädala jooksul palju mitmekülgset ja põnevat sportlikku tegevust. Külas käisid:

Olümpiasportlane ja maratoonar Tiidrek Nurme, kes rääkis oma põnevast sportlasteest, näitas oma olümpiamängude varustust ja palju muud toredat. Jalgpalliklubi FC Elva tegi väiksemate õpilastega väga vahvad jalgpallitrennid. Eesti Maaülikooli spordiklubi treener ja endine Eesti juunioride koondise treener Talis Mölder tutvustas huvitavat saalihokit. Eesti Korvpalli Liidust tuli õpilastele korvpallitrenni läbi viima Jalmar Joosep. Judo näidistrenni õpilastele viis läbi Altia Spordiklubi treener Tarvo Jõgeva.

E-õppe päeval ootas õpilasi ees liikumisväljakutse, kus tuli spordirakendusega jäädvustada oma vähemalt ühe kilomeetri pikkune distants. Osavõtjaid oli ligi 60 ning pikimad distantsid ületasid 10 kilomeetrit! Õpilased said oma teadmisi näidata ka sportlikus mälumängus, kus põhirõhk oli sel korral suvistel Tokyo olümpiamängudel. Sel aastal osales sportlikus mälumängus rekordarv võistkondi.

Kõikidele sportlikku sügist soovivad
NPK kehalise kasvatuse õpetajad

Õpetaja Martin Mölder ja Tiidrek Nurme.

Sügislaat tõi koolitundidesse elevust

Mihklikuu viimasel päeval, 30. septembril peeti Nõo Põhikoolis vahetundide ajal aulas suurt sügislaata, kuhu oli oma kaupa pakkuma kogunenud üle 40 müüja. Esimesed kaubapakkujad olid aula ukse taga kohal juba enne poolt kaheksat hommikul, et endale parimat müügikohta saada. Laadalt sai soetada nii erinevaid maitsvaid küpsetisi (viineripirukad, muffinid, koogid, vahvlid), õunamahla, suhkruvatti, tossujooki, mett kui ka vahvat käsitööd (liblikaprosse, kaarte, vilditud ja heegeldatud mänguasju ning sõbrakäevõrusid). Eriti pikad sabad looklesid tossujoogi- ja suhkruvatileti juures, kuid ostjaid jagus ka kõikjale mujale.

Kell 13.05 oli igal vahetunnil õpilasi magnetina tõmmanud laat lõppenud ning ka enamik vahvat laadakaupa uue omaniku leidnud. Särasilmsed lapsed tahtsid end juba sügislaada lõppedes hakata registreerima jõululaadale, mis loodetavasti sel aastal leiab aset 16. detsembril.

Laadal müüjana osalemiseks tuli õpilastel annetusena kaasa võtta kilo kassi- või koeratoitu loomade varjupaiga heaks. Rõõm oli pärast laata tõdeda, et sügislaadalt saab varjupaika viia ligi 51 kilogrammi loomatoitu! Loodetavasti koguneb pärast jõululaata meile kokku ligi 100 kilo kassi-ja koeratoitu, millega varjupaigaloomi jõulude ajal rõõmustada saame.

REEMET RUUBEN
Nõo Põhikooli huvijuht

noortekeskuses

Nõo valla noorteaktiiv kogub hoogu

Koolitaja Mariliis Maremäe rääkimas põhimääruse loomisest ja selle vajalikkusest. *Foto: HANNA-LIISA TAMM*

21. septembril toimus Nõo noortekeskuses koolitus „Nõo valla noorteaktiivi põhimääruse loomise *workshop*". Kohale oli tulnud Mariliis Maremäe, kes on ise noor ja aktiivne noortevolikogude veteran ja koolitaja. Koolituse eesmärgiks oli saada teadmisi põhimäärusest, selle loomisest ja selle vajalikkusest. Püüdsime mõista, miks on seda dokumenti vaja ja mida taoline dokument võimaldab meil teha oma koduvallas. Töötasime läbi umbes kolme erineva noortevolikogu põhimäärused ja tõime kõikidest välja nende head ja vead. Kogutud näidete põhjal teeme valmis ka oma põhimääruse, mille soovime vastu võtta vahetult pärast käesoleva aasta kohaliku omavalitsuse volikogu valimisi.

Miks üldse selline töötuba ja projekt vajalikud on, küsite? Seetõttu, et tahame oma valda luua samuti noortevolikogu põhimõttel toimiva noorteaktiivi. Noorteaktiivi põhimõte tuleb selline, et meil on tulevikus 13–15 tegevliiget, kes on n-ö „noorte hääl" ja korraldab elu noortele mõeldes, nende jaoks ja pärast. Plaanis on kirjutada projekte, korraldada üritusi ja teha reklaami ka koduvallale, kes toetab noori inimesi, nende ettevõtmisi ja innustab tegutsema suurelt.

Noortevolikogul ei hakka olema niivõrd poliitilist sisu, tahame olla sõltumatud ja ajada vaid seda, mis noortel silmad särama paneb. Soovime, et iga noor tahaks meie ridadesse kuuluda ja teha kaasa ägedaid üritusi, projekte ja osaleda väljasõitudel. Ootame alati kõiki noori tutvuma meie noortekeskusega ja osalema noorteaktiivi ridades.

HANNA-LIISA TAMM
noorsootöötaja

Nõo noorteöö

Noored õhtusööki nautimas. *Foto: HANNA-LIISA TAMM*

Noored tulid mõttele korraldada ühine koosolemine enne kooli ja siit kasvas ka idee noortekas ööbida. Kui mõte heaks kiidetud, tuli plaanida tegevused ja menüü. 25. augustil kohtusimegi noortekas. Korraldasime hääletuse erinevate toitude vahel ning käisime siis üheskoos poes, et vajalik kraam osta. Söögiks tegime ahjukartuleid ja grillvorste. Pärast õhtusööki arutasime natuke ka noorteka asju. Nimelt vaatasime üle noortekeskuse kodukorra ning tegime ettepanekuid selle muutmiseks ja täiendamiseks. Ühe uue muudatusena pakuti välja see, et noortekeskuses ei või juua energiajooke, sest kõigile ei ole see lubatud. Seega võiksid ka vanemad kui 16-aastased arvestada noorematega ja energiajooke noortekeskuses mitte juua.

Pärast vaatasime filmi ja *chill*isime. Pool tundi enne südaööd käisime õues GPS-kunsti tegemas. Iga noor sai ülesandeks teha ühe tähe sõnast „noortekas". Meil oli tõesti väga tore ja mõnus olemine.

ANNABEL SUTT, Nõo noor

Maria Jürisson õpetamas spiraalkimbu valmistamist. *2 x foto: erakogu*

Laura Klaus kimpudega koduteele minemas.

Lilleline päev Raudtee tänavas

Nõos, Raudtee tänaval toimus 31. augustil töötuba „Esimese koolipäeva kimp õpetajale", mida viisin läbi oma esivanemate majas, kuhu asusin koos perega elama kaks aastat tagasi.

Minu õpetajatöö algas 2011. aasta sügisel Luua Metsanduskoolis taimeseade õpetajana. Aastate möödumisel lisandusid õpetatavate ainete hulka sisehaljastus ja istutusalad, mida õpetatakse maastikuehitust õppivatele õpilastele.

Tunnen, et minu kutsumus on õpetada, olen läbi viinud palju koolitusi Jõgevamaal Luua Metsanduskoolis. Nähes oma kodus potentsiaali töötubade teostamiseks, sai esitatud taotlus toetuse saamiseks Nõo valla Omaalgatuse Fondi.

Lillekimbu valmistamise töötuppa oli palju soovijaid — kirja sai lausa 37 osalejat, kelle hulgas oli nii lapsi kui ka lapsevanemaid. Töötoas õpetasin personaalselt lähenedes, kuidas valida taimmaterjali, kuidas teha spiraalkimpu, et kõik varred oleks õiges suunas spiraalis. Näitasin taimmaterjali varte lõikamist, kimbu kinnisidumist ja töövahenditega ohutult ümberkäimist. Valminud kimbu võis igaüks dekoreerida liblikaga või paelaga.

Osalejad olid rõõmsad ja lahked kiitust jagama, et selline töötuba teoks sai. Mulle oli üllatuseks, kui hästi oskasid lapsed lillevarsi spiraali laduda.

Rõõmsameelne tüdruk, Laura Klaus (11), tuli töötuppa koos vennaga jalgratastel ning hiljem lahkusid nad kahe ilusa lillekimbuga rattakorvis.

Minu kui koolitaja eesmärgiks oli laste ja nende vanemate vahelise sideme tugevdamine läbi käelise tegevuse, samuti tahtsin tehtud tööga muuta esimene koolipäev nii lastele endile kui ka õpetajatele rõõmsamaks.

Tore, kui noored edaspidi ise proovivad looduslikest taimedest kimpu meisterdada — loodetavasti tekkis selle vastu väike huvi. Meie järgmine töötuba on „Jõulupärja ja -seade meisterdamine" ning toimub see detsembri alguses. Peagi jagame selle koolituse infot erinevates veebikanalites. Jälgige reklaami ja olge aktiivsed registreerima, et saada osa mõnusast koolitusest koos asjatundliku juhendajaga.

Järgmine õpituba toimub detsembri alguses, jälgi reklaami ja registreeri oma osalus varakult!

Maria Jürisson, töötoa läbiviija

Segakoor Vega tähistab 35. sünnipäeva

Esmaspäeviti kell 19 täitub Nõo muusikakooli saal lauluga — pärast pikka koroonapausi on segakoor Vega alustanud taas kooriproovidega. Sellel hooajal ootab tähistamist ka meie koori 35. sünnipäev.

Alanud hooajal on plaanis mitmeid kontserte: jõululaulud paneme helisema jõulude ajal, tulekul on koori 35. sünnipäeva kontsert ning kevadel on emakeelepäeva paiku plaan helisema laulda Arvo Pärdi keskus Tabasalus. Loodame väga, et koroonapandeemia ei riku meie lauluplaane ja laseb kontsertidel toimuda! Nimelt on Arvo Pärdi keskuses toimuv emakeelepäeva kontsert juba teine katse seal laulda — eelmine katse just koroonapandeemia tõttu luhtus.

Koori juhatab kindla käe ja humoorika sõnaga **Marje Metsis**. Vega repertuaaris on nii klassikalisemat kui ka popmuusikat, laulame jõululaule ning juubelikontserdiks harjutame nii vanu lemmikuid kui ka päris uusi teoseid.

Segakoor Vega Tõraveres (2019) kohtumas laulupeotulega. *Foto: erakogu*

Veidi segakoor Vega ajaloost

Segakoor Vegat tunti esimestel eluaastatel Elva noortekoori ja eksperimentaalkoorina. Koor alustas proove oma esimese dirigendi Ain Tarro käe all Nõo vanas muusikakoolis 1986. aasta oktoobris. Esimene avalik esinemine oli 28. detsembril 1986. aastal Nõo ja Elva kooli ühisel uusaastapeol Nõo kooli saalis.

Pärast väikest kõrvalepõiget Elvasse jäädi 1988. aastal pidama Tõraverre. Seal leidis koor 1989. aastal ka sobiva nime, mida kannab uhkusega tänini: Vega, mis on heledaim täht Lüüra tähtkujus. Lüüra on aga teadaolevalt ainuke muusikaga seotud tähtkuju nimi. Nõkku kolisid kooriproovid 2009. aastal.

Kui tunned, et tahaksid meie tegemistest osa saada, siis oled väga meie koori laulma oodatud! Segakoor Vega teeb proove Nõo muusikakoolis esmaspäeviti kell 19–21. Ootame lauluhuvilisi kõikidesse häälerühmadesse, eriti bassidesse ja sopranitesse!

MIRJAM ESPERK
segakoor Vega laulja

Madis Tamme jaoks on põllumehe amet põnev

Vissi küla kaugemas servas, Vellaverre viiva tee ääres, asub looduskauni Viisjaagu järve läheduses Pääsukese talu. 2017. aasta kevadel kolis varem Tõraveres elanud Madis Tamm (36) perega oma vanavanemate tallu ja on seal nüüd kindlalt kanda kinnitanud.

Eelmise aasta kevadest võttis noorperemees ette põhjalikud hoonete renoveerimistööd. Eesseisev tööpõld on lai.

„Soovime endale rajada hubase talupidamise," on Madisel koos kaasaga kindel siht silme ees.

„Seoses õpingutega olen elanud nii Tartus kui Tallinnas, aga maaelu sobib mulle rohkem." Ka Sigrit noogutab jaatavalt. Järelikult mõlemad noored inimesed tunnevad end maal koduselt.

Madis on hariduselt taimekasvataja. Ta on lõpetanud Olustvere Põllumajanduskooli.

Sigrit (33) on lõpetanud Maaülikooli põllumajandusliku tootmise ja turustamise erialal. Tema suureks hobiks on fotograafia, milles ta end läbi kursuste veel professionaalsemaks on püüdnud arendada.

Neil on kaks poega. Viieseks saav Karl käib lasteaias, pooleteisene Uku on kodus ema hoole all.

Paar naabrite elamist jääb silmapiirile.

„Meil on naabritega väga vedanud. Koos on kindlasti lõbusam. Võiksime oma küla moodustada!" on Pääsukese talu noored naabritest vaimustatud.

Tammede pere oma koduhoovi kaskede all. *Foto: MAARIKA TEPPER*

Kui pojad astuvad isa jälgedes

Madis peab enda põllumeheks kujunemist asjade loomuliku arengu käiguks.

„Mul on praeguseni silme ees pilt, kui ma esimest korda Soone farmi astusin, siis polnud seal veel lehmigi sees," meenutab Madis elavalt. „Olin siis vast 6–7aastane. Ma ei ole kindel, et kui isa ei oleks tegelenud just sellega, millega ta tegeleb, kas ma siis oleksin praeguse tee valinud," mõtiskleb poeg. *(Isa Andres Tamm on Soone Farmi omanik ning lapsed Madis, Tõnis ja Elsa on kaasatud, tegemist on perefirmaga — MP).*

„Vend Tõnisega oleme juba maast madalast teinud kõikvõimalikke töid, mida vaja oli, ja olnud kõikide tegemiste juures. Kui väikesest peale maaeluga kokku ei ole puutunud, kust see huvi ja poolehoid siis ikka tuleb." Täiskasvanud poegadel on tänasel päeval firmas oma kindlad vastutusvaldkonnad. Juba 12 aastat on Madis juhtinud ja vastutanud taimekasvatusala eest.

„Kindlasti olen ma igapäevaselt kursis ka piimatootmisega, kõik on ju omavahel seotud," hindab Madis.

„Jah, põllumehe elu võib olla aeg-ajalt pingeline, aga ma ei ütle, et see on raske põli. Lihtsalt mõnel perioodil tuleb rohkem panustada. Nagu öeldakse, põllumehe elus on võlu ja valu koos. Mulle isiklikult sobib, et mingit konkreetset tööd saab teha paari nädala kaupa. Ma ei kujutaks ette, et ma teeksin rutiinselt üht ja sama tööd aastast aastasse.

Mulle väga meeldib mu töö. Põllumajandus on selline valdkond, kus vastu tahtmist tegeldes on väga raske edukas olla, peab huvi olema."

Soone farmil on haritavat maad 800 hektari jagu. Kasvatatakse nisu, rapsi, hernest, osa on rohumaa all.

„Põllumehe peamised murekohad on ilm ja hinnad. Selle suve kuumus mõjus saagikusele isegi rohkem kui põud, vili küpses kiiresti, aga ei jõudnud täis areneda. Kui mõnel aastal oleme alustanud koristusega 15. augusti paiku, siis tänavu olid põllud selleks ajaks juba koristatud.

Turustamisel oleme seotud maailmaturul valitsevate hindadega. Siin on vaja ära tabada õiget momenti, millal soodsalt oma kaupa pakkuda."

Tehnika abil loodusega imesid võlumas

Põllumajandustootmises on viimaste aastatega kindlasti palju muutunud. Põlluharimises on käibel uued tehnoloogiad, mis tagavad suurema efektiivsuse.

„Meie teostame juba 10 aastat otsekülvi," selgitab Madis. „Külvame otse kõrrepõllule, et säilitada olemasolevat mullaelustikku ja seda võimalikult vähe häirida."

Ka masina- ja tehnikapark on oluliselt täienenud ning kasutusel on uued innovaatilised seadmed.

„Meie põldudel töötavad automaatroolimisega traktorid. Traktoritel on interneti kaudu seadistatud põllukaardid, mille järgi traktor põllul sõita oskab. Ainult keerulisemaid manöövreid teeb juht," valgustab Madis uudse tehnoloogia võimalusi.

„Sellel aastal paigutasime kolmele põllule ka andurid, mille on turule toonud Eesti firma PaulTech. Need seadmed mõõdavad mulla ja õhu temperatuuri, mulla niiskust ja soolsust. Soolsuse hindamine annab nt teada, kui suur on väetamise vajadus.

Veel oleme koostöös TÜ Tartu observatooriumi kaugseire teadlastega, tänu kellele saame regulaarselt jälgida satelliidipilte ja selle kaudu jälle hinnata oma põldudel toimuvat."

See, kui innustunult Madis räägib elust ja asjade edenemisest, on märk sellest, et tegemist on oma valdkonna tõsise professionaali ja spetsialistiga, kes oma tööd ka armastab.

„Põnev on! Tegemist on ju traditsioonilise alaga — mäng loodusega. Aga kui liita kokku kaks maailma, loodus ja tehnika, siis muutub väga palju. Suureks väljakutseks ongi, et suuta tänapäeva võimalustest parim välja otsida ja ellu rakendada."

Lisaks pidevale enesetäiendamisele on Madis võtnud nõuks ka teiste põllumeestega oma võimeid ja oskusi proovile panna.

2020. aasta viljelusvõistlusel tuli Madis oma talinisu võistluspõlluga tulukuselt esimesele kohale ja saagikuselt jagas esimest ja teist kohta. Samal võistlusel, nii eelmisel kui selle suvel, osales ka meie teine põllumees Udo Jüriado Kolgalt.

Mihklipäev 29. septembril on möödas ja põllutööd on ka Madisel selleks korraks tehtud — nii nagu rahvakalendri järgi märgitud.

„Tegemisi jätkub edasigi küllaga. Soone farmis toimetame kogu perega," kinnitab Madis.

Maasoolaks tituleeritud põllumehe amet ei kao kuhugi, kui sellised pühendunud noored mehed nagu Madis Tamm ja paljud temataolised rivis on.

Edu Madise perele.

MILVI PENSA

Koguduse suvi 2021

Koguduse suvisest bussiekskursioonist osavõtjad 20. juulil Vändra kiriku juures. *Foto: ARTUR SAAR*

EELK Nõo koguduse suvi 2021 oli tegus, nagu ikka. Oluliselt ei takistanud seda ka tervishoiukriisist tulenevad piirangud. Järgnevalt väike ülevaade tehtust.

15. juunil algas iga-aastane „Teeliste kirikute“ projekt, mille raames hoidis kogudus kirikuuksi lahti viiel päeval nädalas. Suur abi seejuures tuli meie suvekohviku perenaiselt Anne-Ly Juhkamilt, kes juhatas soovijad kirikusse ka siis, kui kirikuvalvajat parajasti polnud. Tähtis algatus oli sel suvel koguduse jaoks ka aktsioon „Suvesupp lastele 2021“, millest saab pikemalt lugeda Nõo Valla Lehe septembrinumbrist.

3. juulil toimus Rannu Püha Martini kirikus EELK Valga praostkonna laulupäev. Laulurahva hulgas oli ka meie koguduse segakoor, kes esines ainsa koorina iseseisvalt väikese kavaga. Koori juhatasid Ragne Meier ja Kärri Toomeos-Orglaan. Meie koori laul kõlas hästi ja pälvis kiidusõnu.

5.–7. juulini toimus RMK Soontaga puhkealal EELK Valga praostkonna 24. noortelaager. Meie kogudust esindas laagris üheksa täiskasvanut ja 13 alla 18-aastast noort.

18. juuli peajumalateenistusel tähistati leeri mälestuspäeva. Õp Mart Jaanson õnnistas kolm mälestuspäevalist, kellest kahel täitus leeripäevast juba 65 aastat, kolmandal aga 20 aastat.

19.–20. juulil toimus meie koguduse traditsiooniline bussiekskursioon. Sedapuhku väisati EELK Pärnu praostkonda. Külastati Saarde, Treimani, Häädemeeste, Tahkuranna, Tori, Sindi, Pärnu Eliisabeti, Audru, Tõstamaa, Pärnu-Jakobi, Vigala ja Vändra kirikuid. Ööbiti Pärnu Lõuna Hostelis. Lisaks kirikuile külastati ka Lavassaare Raudteemuuseumi.

28. juulil tõi Nõo valla elanik Vilma Roose kirikusse õp Mart Jaansonile väga huvitava eseme: aastast 1897 pärineva ristimisvaagna. Vaagna oli kogudusele annetanud pr Roose ema Maria Sapelson, kes oli k.a mais saanud 100-aastaseks. Pr Roose arvas, et tema ema valdusse on ristimisvaagen sattunud Nõo koguduse endise köstri Theodor Roosilehe (1869–1925) kaudu.

1. augustil külastasid Nõo koguduse segakoor ja Nõo kiriku meesansambel meie koguduse 2021. aasta eestpalvekogudust Paistus. Paistu kirikus toimunud jumalateenistusel teenis kohalik õpetaja Allan Kährik, jutlustas õp Mart Jaanson. Lauluga teenisid kaasa meie segakoor Ragne Meieri ja Kärri Toomeos-Orglaane juhatusel ning meesansambel.

6. augustil pidas õp Mart Jaanson kirikus koos u 50 maasturite kestvussõidust „Klaperjaht 2021“ osavõtjaga palvuse. Kuulati Jumala sõna, lauldi ja palvetati selle nimel, et Issand õnnistaks ettevõtmist ja hoiaks ära õnnetused.

9.–14. augustini toimus meie koguduses tavapärane kuulutusnädal. Seekord tõid kogudusele jutluse kaudu vaimulikku külakosti õpetajad Siimon Haamer (09.08.21) ja Allan Kährik (10.08.21). 11. augusti õhtul pidas kogudus meie kirikus koraalipüha, millest võib põhjalikumalt lugeda septembrikuu Nõo Valla Lehest. Kuulutusnädala õhtud 12. ja 13. augustil olid samuti pühendatud muusikale. 14. ja 15. augustil aga tähistati Tarvastus, Nõos ja Keeril eesti ärkamisaja suurkuju, Keeri mõisnku Hans Wühneri 185. sünni- ja 110. surmaaastapäeva.

13. augustil ja 18. augustil töötasid meie kirikuaias Nõo õpilasmaleva esindajad: tehti korrastustöid ja laoti küttepuid kirikuaias valminud uude puukuuri. Suur tänu vahvaile malevanoortele ja Nõo noorsootööspetsialistile Birgit Haanile, kes noored kiriku juurde tööle tõi!

8. septembril toimus Otepää kirikus ja kultuurimajas EELK Valga praostkonna korraline sinodikoosolek. Meie kogudusest osalesid sinodil peale praost Mart Jaansoni sinodisaadikud Jaan Aruväli ja Helen Luigla. Muuhulgas toimusid koosolekul ka praosti valimised. Praostiks valiti ka järgmiseks neljaks aastaks Nõo koguduse õpetaja Mart Jaanson.

15. septembri õhtupoolikul toimus Hariduse pargis Nõo valla Huvitegevuse laat. Oma väljapanekuga oli kohal ka meie koguduse esindus. Koguduse suvised tegemised lõpetas 25. septembril toimunud üle-eestiline Maal elamise päev.

Kogu suve jooksul külastas kirikut ja kirikuaeda tavalisest rohkem inimesi. See on kooskõlas koguduse sooviga: kõik on oodatud tutvuma kirikuga ja kristliku usuga.

On ju viimane aluseks meie kultuurile ja annab lootuse elule pärast surma!

Õnnistatud sügist, kallis Nõo kihelkonna rahvas!

MART JAANSON
EELK Nõo koguduse õpetaja

Sulgpallihooaja esimesed võidud Nõo mängijatele

Esmakordsed medalivõitjad Rando Penner ja Emilia Ainso.
Foto: MART MÄERAND

18. septembril toimus Tallinnas noorte GP-4 etapp sulgpallis. Nõo Spordikooli noored mängijad saavutasid häid kohti, oleme ju ka tublisti suvekuudel harjutanud.

Üllatasid U11 klassi noormängijad, kes jõudsid esmakordselt pjedestaalile.

Emilia Ainso mängis välja finaalikoha, kus vastane Kirsika Vaidla (Viimsi SK) oli seekord parem, vastavalt geimidega 21:17 ja 21:12.

Rando Penner üllatas aga oma mõtestatud ja julge mänguga, finaalmäng kujunes kolmegeimiliseks, võitis selle vanuseklassi liider Karl Markus Kasekamp (Triiton) geimidega 21:13, 14:21 ja 21:18.

22.–23. oktoobril Pärnus toimuvateks Eesti noorte meistrivõistlusteks valmistumisel on veel kindlasti võimalus oma mänguoskusi parandada. Vanemad mängijad näitasid samuti head taset, võisteldes seekord ka vanemates mänguliikides, et saada tugevamaid mängukogemusi.

Kerttu Voore saavutas II koha U19 klassi üksikmängus ja samuti II koha U17 klassi segapaarismängus koos Karl Aksel Männikuga.

Heili Merisalule kaks esikohta U17 klassi paaris- ja segapaarismängus, paarilisteks vastavalt Emilia Šhapovalova ja Tregert Gustav Värv (mõlemad TÜASK).

Marti Joost võitis I koha U15 klassi segapaarismängus, paariliseks Marija Paskotši (Tondiraba SK), ja mängis tublilt U17 klassi üksikmängus, kaotades alagrupi otsustavas mängus kaks aastat vanemale Rasmus Taltsile (Tallinna Sulgpallikeskus) geimidega 20:22 ja 20:22.

Plaanis on osaleda ka Soome rahvusvahelisel turniiril 28.–31. oktoobril 2021. aastal.

MART MÄERAND
Nõo Spordikooli sulgpallitreener

Minuti kirjutis #199

Tööönnetuse asjaolude kirjeldus.

Neli kolimisteenust pakkuvat meest, kes spetsialiseeruvad klaverite kolimisele (edaspidi kannatanud) palgati ühte Mulgimaa pulma külalisteks. Palkajaks oli isik Tamm (edaspidi peigmees), kellel oli kindel kavatsus ühe Lätimaalt sissetoodud naisisikuga abielluda (nimi kohtule teada). Peigmehega tehti üle telefoni suusõnaline leping.

Peigmehe antud tööülesanded olid kindlal hetkel, kus ta annab märku pruut ära röövida, kuna ükski kohal olevatest külalistest ei olnud nõus seda tegema — laske või maha. Kohale saabudes tekkis kannatanudel kahtlus, et pruut võib olla palju suurem, kui esialgu kokku lepitud. Peigmees kinnitas, et kõik on nii, nagu kokkulepitud, ja ärgu üldse muretsegu.

Kell 22.34 kohaliku aja järgi andis peigmees märku ja kannatanud asusid positsioonidele. Sidusid pruudile rihmad ümber ja hakkasid „pruuti röövima“. Selle käigus tõmbas üks kannatanu selja ära ja teine väänas jala välja. Pruut kukkus kolmandale otsa nii, et too jäi tervenisti tema alla lõksu, tema on siiamaani kadunud ning otsitakse koertega.

Neljas pääses väiksemate kriimustustega, aga kannatab posttraumaatilist stressi.

Peigmees keeldub maksmast kokkulepitud tasu põhjendusega, et töö ei olnud kokkuleppe kohaselt täidetud.

Kannatanud pöördusid töövaidluskomisjoni ja ootavad otsust.

JANNO PUUSEPP

Nõo vald ajapeeglis

Võrgupidu Nõo kultuurimajas, 2000ndate alguses. *Foto: Nõo koduloomuuseumi arhiivist*

Esta Tamm, kes töötas valla juhina aastatel 1995–2003, meenutab vallavanemaks olemise perioodi.

(algus Nõo Valla Lehe septembrikuu numbris)

Raamatukogu uhked ruumid vallamajas

Esta Tamm: “Meenub üks toredamaid projekte, kui raamatukogu Nõo lasteaiast vallamajja kolisime. Ehitus sai alguse lasteaiakoha soovijate arvu kasvamisest ja juhataja Maire Kubri jõulisest pealekäimisest, et kolida raamatukogu kasvõi vallamajja. Alguses keerulisena näiv soov pani mõtte liikuma, et kui kuidagi ei saa, siis kuidagi ikka saab…

Kutsusime appi Üllar Variku, kes oli varemgi raamatukogusid projekteerinud, tema andis kinnitust, et meie mõte on teostatav, ja kokkuvõttes tuli lahendus hea. Lisaks raamatukogule said ruumid muuseumile ja avasime internetipunkti, protsessi käigus renoveeriti ka fuajee.

Nõo Koduloomuuseum asutusena sai loodud küll varem ja see tekkis vajadusest talletada meie lugu, et inimeste valduses olev info kaduma ei läheks. Registreeritud muuseumile, kellel on kohustus materjale säilitada, anti infot, esemeid ja pilte meelsamini.

1996. aasta vallapäevadel oli mul esimene suurem avalik esinemine. Mäletan oma sõnavõttu, mille alustasin lausega „Me teema täna ajalugu…“ ja meie loo talletamiseks sai loodud muuseum ning välja antud Nõo Valla Lehe esmanumber, mis tuli paljundusmasinast.

Välissuhted hoogustasid valla arengut

Soomlastega sõprussidemete omamine ja nende pealt õppimine toetas üsna paljuski valla arengut. Vallavalitsuse struktuuri mudeli võtsime kasutusele nende näitel, meil toimus samuti osakondadele üleminek.

Tekkis mõte luua päevakeskus, ka noortekeskuse idee hakkas küpsema sealt. Nõo vald oli üks esimesi, kes alustas avahooldusteenuse osutamisega. Meie esimesed arvutid tulid Soomest, rääkimata kinkepakkidest, humanitaarabist jne.

Tekkis vajadus spordielu korraldamise järele ja loodud sai spordijuhi ametikoht. Majandi 80ndatel ehitatud spordihall oli üsna viletsas seisus. Spordihalli katuse vahetus oli minu ametiaja jooksul üks esimesi investeeringuid.

See oli hetk, kui vallal hakkas tekkima raha ka millekski muuks peale hädavajalike tegevuste korraldamise.

Koolimaja põletamine ja kultuurimaja lammutamine

Vana Nõo koolimaja oli majavammist sedavõrd puretud, et hoone hävitamist soovitasid mükoloogid ja Tallinna Tehnikaülikooli teadlaste poolt tehtud ekspertiis. See oli raske ja ebapopulaarne otsus, kuid eks seda arutelu oli päris pikalt enne otsuse langetamist.

Päästeamet tuli asjaga kaasa ja toona oli lühike periood, kui Päästeamet kasutas selliseid põletamisi õppuste läbiviimiseks.

Kogukonnarahvas oli erineval arvamusel, meediakajastuses leidis see hukkamõistu, kuid vaibus küllaltki kiiresti.

Kui vaadata kooli tulevast arengut, siis tagantjärele võib ju öelda, et maja hävitamisega sai koolikompleksi arengule teene tehtud.

Kultuurimaja lammutamise osas olime strateegiliselt targemad ja meil oli teadmine, mida sinna ehitada soovime. Uurisime ka põletamise võimalust, kuid läheduses olid puud, mis oleksid kahjustada saanud ning Päästeamet oli ka põletamise praktika selleks ajaks ära lõpetanud.

Kultuurimaja oli samuti emotsionaalselt keeruline lammutada, sest maja ehitati omal ajal paljuski talumeeste annetuste toel.

Meeskonnatöö tagab edu

Volikogu esimeestega oli alati hea koostöö, opositsiooni ja koalitsiooni volikogus toona polnud, kuid igas koosseisus oli paar inimest, kes n-ö ohjad pingul hoidsid ja ei lasknud mugavustsooni langeda, alati tuli kõik võimalikud aspektid läbi mõelda.

Meeskond oli meil väga tore ja ühtehoidev. Ilma tugeva ja toetava meeskonnata oleks olnud tunduvalt raskem keerulistel aegadel toime tulla. Aasta lõppedes vaatasime üheskoos tagasi läinud aastale, igaüks pakkus välja mõtteid, mida toredat tehtud sai. Sellised ühistegevused aitasid kaasa meeskonnaks kasvamisele. Olime hea tiim, aga kui vaja, siis ka enesekriitilised.

Vallavanemaks olemine on olnud kõige põnevam, arendavam ning kordumatum aeg minu tööelus. Suured tänud Kalle Jürgensonile ja Tiit Kubrile, kes olid minu eelkäijatena kõige keerukamad aastad valda juhtides ajad üle elanud.”

LIIA SIREL

Septembrikuu küsimusele vastasid õigesti need, kes ütlesid, et Nõo alevikus Vana-Nõo 1a asunud pood kandis nime Laki pood ja seda käis avamas olümpiavõitja Erki Nool.

Auhinna võitis Liidia Soidla. Palju õnne!

Kohaliku omavalitsuse volikogu valimised 2021

Erakond Eesti 200

101 EIKO KEEMAN

Eesti Konservatiivne Rahvaerakond

199 JANEK ORAV

Eesti Reformierakond

Paremini hoitud Nõo vald on tugevate külade ja kindla keskusega vald. Selle juhtimine on avatud, sel on hea potentsiaal oma elanikele parimat elukeskkonda pakkuda ning seda iseloomustab ettevõtlikkuse soosimine ja töökohtade arvu suurenemine. Valla tugevused on korras koolid ja lasteaiad, toimivad ja kvaliteetsed sotsiaalteenused, laialdane kultuuri- ja huvitegevusvõimaluste olemasolu kõikidele vanuserühmadele ning tulevikku suunatud ökonoomsete lahenduste kasutamine infrastruktuuris. Paremini hoitud ja korras taristuga vald on turvaline ning suudab pakkuda oma elanikele head elukeskkonda, vaba aja veetmise võimalusi ning vajadustekohaseid sotsiaal- ja tervishoiuteenuseid.

JUHTIMINE

❑ Teeme konstruktiivset koostööd kogukondadega.

❑ Oleme kiire asjaajamise ja avatud juhtimisega hea partner nii kodanikule kui ka ettevõtjale.

❑ Seisame selle eest, et praegu kodanikele pakutavad teenused ei kaoks ning arendame neid edasi.

❑ Oleme valla juhtimises avatud ja läbipaistvad.

KULTUUR, SPORT JA VABA AEG

❑ Tunnustame ja märkame tublimaid.

❑ Renoveerime Nõo kooli staadioni.

❑ Viime spordirajatiste ja mänguväljakute halduse ühtse juhtimise alla.

SOTSIAALVALDKOND

❑ Jätkame elanikele sissetulekust mittesõltuvate toetuste maksmist.

❑ Märkame ja toetame iga abivajajat.

❑ Tagame elanike vajadustega sobivate sotsiaal- ja tervishoiuteenuste kättesaadavuse.

ELUKESKKOND, MAJANDUS JA TURVALISUS

❑ Uuendame ja rajame mängu- ja spordiväljakuid valla igas külakeskuses.

❑ Ajakohastame valla tänavavalgustuse.

❑ Seisame hea selle eest, et laiendada kergliiklusteede võrgustikku ning tagame kvaliteetse teehoolduse nii talvel kui ka suvel.

❑ Laiendame ühistranspordivõimalusi, lähtudes inimeste reaalsetest vajadustest.

❑ Jätkame alevike ja külade moderniseerimist, toetame kortermajade hoovide heakorrastamist.

❑ Toetame koerte mängu- ja harjutusväljaku loomist Nõo alevikku.

ETTEVÕTLUS JA TURISM

❑ Teeme aktiivset koostööd ettevõtjatega ja toetame innovaatilisi lahendusi majanduse edendamiseks.

❑ Toetame vallas eelduste loomist ettevõtluse arendamiseks, sh ettevõtluse koja rajamist.

❑ Jätkame olemasolevate turismiobjektide tegutsemise ja kogukondade uute algatuste toetamist.

102 ARNO ANTON

103 KRISTA LOOG

104 PRIIDU PAAVEL

105 ÜLLAR SOOM

Valimisliit „ÜHTNE NÕO VALD“

Oleme ajaloolise identiteediga tugev ja iseseisev vald.

Nõo vald jäi iseseisvaks tänu kogukonna kaasamisele ja vallaelanike kindlale soovile oma asju ise ajada. Algatasime allkirjade kogumise, käivitasime ja viisime lõpuni kampaaniad „Iseseisev Nõo vald“ ja „Aiamaa-Pangodi tee mustkatte alla“.

Väärtustame olnut — säilitasime haldusreformi käigus oma ajaloolise, Nõo kihelkonna nime ning algatasime mälestusmärkide paigaldamise Nõo vallale tuntust toonud inimestele.

Soovime, et koduvald oleks jätkuvalt ühtne ja terviklik — sellest ka valimisliidu nimi „ÜHTNE NÕO VALD“, mille alla on koondunud kandidaadid alevikest ning erinevatest küladest.

VALIME VALLAVANEMA AUSA JA LÄBIPAISTVA KONKURSI TEEL.

Meie soov on, et kõigil oleks vallas hea ja turvaline elada ning kogukond oleks kaasatud valla tegevustesse.

❑ Tagame maksumaksja raha kasutamise läbipaistvuse.

❑ Kompetentsed vallaametnikud tööle kodaniku jaoks. Informatsioonivahetus senisest paremaks. Kaasame noori valla arengusse!

❑ Vaja on uut lasteaeda ja laiendada koolimaja.

❑ Vald peab olema kohalikku ettevõtjat toetav. Loome Nõo Valla Ettevõtjate Liidu, mis reklaamib valla ettevõtjaid ja kutsub üles eelistama oma vallas toodetud kaupu ja teenuseid. Loome traditsiooni korraldada igal aastal „Nõo valla ettevõtjate festival“. Vallale oma turg.

❑ Peame oluliseks turvalist liiklemist. Kergliiklusteed Nõo alevikust küladesse ja varjualused bussipeatustesse. Etapiviisiliselt valla kruusateed tolmuvabaks. Valgustatud külad!

❑ Ehitame uusi sotsiaalkortereid. Organiseerime eakatele ühisüritusi ja väljasõite. Korraldame koostöös toitlustusettevõtjatega abivajajatele sooja supi veo.

❑ Loome noortele rohkem vaba aja veetmise võimalusi. *Skate*-park, kooli staadioni rekonstrueerimine. Ehitame lastele korraliku mänguväljaku.

❑ Teeme kõigile vallaelanikele sportimise soodsamaks.

❑ Ehitame Veskijärve äärde laululava. Toetame seltsielu külades.

❑ Rajame koertele mänguväljaku ning ujumiskoha.

Kuidas me oma lubadused tagame?

Valla eelarvele lisaks taotleme eurorahasid ja muid toetusi, selleks võtame tööle professionaalse projektikirjutaja.

Iga küla, iga kodu, iga inimene on Nõo vallale oluline. Ühtse Nõo valla nimel!

Vali meid ja saad parima väikevalla Eestis!

106 KRISTA KVARNSTRÖM

107 HILLE LAOS

108 JANAR SAVIIR

109 AIGAR BRETT

110 ERLE HERMANN

111 VIKTOR KORS

112 URMAS OJA

113 KAI TOOM

114 ANNE-LY JUHKAM

115 ANNEMARI POLIKARPUS

116 EERIKA SOOTLA

117 ANTS LILLEVERE

118 ANNE MARKVARD

119 ELERI VISNAPUU

120 JOEL URVAST

121 IMBI TANILSOO

122 HELI VEIDE

123 EVE TAMBETS

124 OTT TAMBETS

125 SANDER KRIISA

126 JAAN LOOS

127 ANTI PERKSON

128 TIINA PERKSON

129 RAGNE MEIER

130 PRIIT MEIER

131 KERLI PRUULI

132 ANGELINA TOMILINA

133 KÄTLIN RANDOJA

134 RAIDO RANDOJA

135 HEIKI PRAAKLE

136 KÜLLIKKI TOKMAN

137 HELVI VENNIK

138 PILLE REIU

139 AINI HERMANN

140 MERILY TUUM

141 EDDA-MERIKE PELT

142 MAIRE JAKOBSON

143 JANNE JERLAKAS

144 VALERIK JERLAKAS

145 KRISTIINA KOLBERG

146 URMAS PRAAKLE

147 URMAS SILD

148 KALMER VAKK

149 TIINA SIMMUL

150 MALLE KÜNNAPUU

151 RAIVO KÜNNAPUU

152 RAINER JUHKAM

153 JAANUS PALA

Kohaliku omavalitsuse volikogu valimised 2021

Valimisliit „ÜHTNE NÕO VALD“

154 REIN RANDMAA

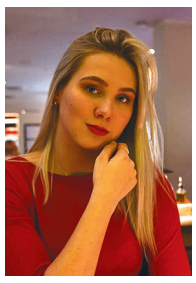
155 HEDI LAOS

156 JANNE TULIS

157 IVO HAGEL

158 VILJAR BIRNBAUM

159 TAURI SMOLIN

160 TÕNU KRUUSE

161 KATRE HÖDEMANN

162 SIIM HÖDEMANN

163 KARMEN PITILIMOV

164 JAAN SONNE

165 SILVER SINILILL

166 REIN SOOVIK

167 ANDRES NEEME

168 EGLE NEEME

169 SANDER JETS

170 TOOMAS SOOTLA

Valimisliit HEA VALIK

Teeme hea valiku kaasaegse ja mugava Nõo valla arenguks

Nõo vallal on läinud hästi. Oleme viimase 30 aastaga suutnud rajada endale hubase kodupaiga, kus inimestel on hea elada ning noortel on tegevust. Siiski on vaja käia pidevalt ajaga kaasas, et meie vald vastaks nendele standarditele, mida tänapäeva inimesed oma elukeskkonnale pidevalt kergitavad. Inimesed soovivad elukeskkonda saada juurde täiendavaid võimalusi ja mugavaid lahendusi. Seda me neile pakume ning kavatseme pakkuda ka edaspidi.

Mida on valimisliidu HEA VALIK liikmete aktiivsel kaasalöömisel viimase nelja aasta jooksul ära tehtud?

Viimase nelja aasta suurim projekt on olnud Nõo–Elva jalg- ja jalgrattatee ehitamine. See pole siiski ainus teeprojekt. Meie kaasalöömisel pöörati palju tähelepanu valla teede korrashoiule ning turvalisusele. Sai rajatud väga palju uusi tänavavalgustusi, et vallaelanikel oleks ka pimedal ajal turvaline liikuda.

Teede kõrval oleme väga palju panustanud laste ja noorte arengusse. Meie eesmärk on teha lasteaiad ja koolid korda ning hoida Nõo valla lapsi tervete ja rõõmsatena. Selleks:

- ❑ Said korda tehtud lasteaiad nii Nõos, Tõraveres, Nõgiarus kui ka Lukel. Nõo lasteaed sai juurdeehituse kahe uue rühma avamiseks.
- ❑ Renoveeriti Nõo Põhikooli ja loodi tehnoloogiaklass. Kooli ümbrusesse rajati uusi vaba aja veetmise võimalusi, näiteks välijõusaal ja minigolfiväljak.
- ❑ Avati Nõo Spordikool, millega suurenes harrastavate tegevuste hulk.
- ❑ Nõo Noortekeskusesse loodi uued käsitöö-, keraamika- ja loovtegevuse klassid.

Mida teeb valimisliit HEA VALIK ära tulevikus?

Nõo vallas peavad olema moodsad võimalused. Inimeste tööelu on muutunud paindlikumaks ja sellised peavad olema ka võimalused:

- ❑ Viime äri- ja eratarbijateni kiire interneti võimaluse, et anda Nõo valla ettevõtjatele võimalused pakkuda inimestele rohkem paindlikku töökorraldust.
- ❑ Loome võimalused hooldust vajavate eakate ja puudega laste ajutiseks hoidmiseks, et anda võimalus nende lähedastele oma aega paindlikumalt planeerida.
- ❑ Valitsemine tähendab tänapäeval üha rohkem kodanikkonna kaasamist. Loome kaasava eelarve ning tekitame selles eraldi read noortele ja eakatele. Toetame aktiivseid kodanikke, asutame külade esinduskogu ning elukogenud vallaelanike nõukoja.

Hoiame lapsed terved ja rõõmsad:

- ❑ Laiendame huvitegevuse valikud ja suurendame lastega seotud toetusi, et peredel oleks võimalus oma lapsi võimalikult tegusana hoida.
- ❑ Jätkame erinevate liikumisharrastuse võimaluste arendamist – renoveerime kooli staadioni ja rajame ajakohase rulapargi.

Et kõigil oleks meie vallas hea ja turvaline liikuda, siis:

- ❑ Teeme teid tolmuvabaks.
- ❑ Rajame üha rohkem valgustusi tänavatele ja bussijaamade juurde ning laiendame videovalvet.
- ❑ Taotleme kergliiklustunneli rajamist Tõravere teeristi Tartu-Elva maanteel.

Et elu Nõo vallas liiguks ajaga kaasas, tuleb olla püsivas arengus. Valimisliidul HEA VALIK on kogemus, nägemus ja tahe teha Nõo valla elukeskkond veelgi kaasaegsemaks ja mugavamaks. Tule 17. oktoobril valima ning tee HEA VALIK!

187 JAAN POOM

171 RAIN SANGERNEBO

172 JÜRI ALISTE

173 MARGE ALTIN

174 ENE ARUS

175 VELLO BRETT

176 RAILI ILVES

177 ANDRES JUUR

178 JAANUS JÄRVEOJA

179 GAILI KANGUR

180 HARRI KUBRI

181 SILVER LEHESAAR

182 TANEL LIIRA

183 PILLE LINDE

184 ANDRES LOMP

185 TEET MARRAN

186 TAAVI MERISALU

188 MAIT RAIG

189 PRIIT RANDALA

190 MART RAUDSAAR

191 MIRLIAN REBANE

192 REEMET RUUBEN

193 KADI SARAPUU

194 VARMO SAVIMÄGI

195 LEMBIT TORU

196 ZOJA UDALTSOVA

197 ALO VEENPERE

198 KAIDO VOOR

valimiste info

Ajavahemikul 11. oktoobrist kuni 17. oktoobrini toimuvad kohaliku omavalitsuse volikogu valimised, sel ajal valivad Nõo valla elanikud Nõo Vallavolikogu liikmed järgnevaks nelja–aastaseks perioodiks.

Valimiste periood koondub ühte nädalasse.

- ❑ Esmaspäevast laupäevani saab hääletada nii pabersedeliga jaoskondades kui ka elektrooniliselt.
- ❑ Elektrooniline hääletamine toimub leheküljel www.valimised.ee ajavahemikul 11. oktoobril kella 9.00 kuni 16. oktoobril kella 20.00.
- ❑ Pühapäevasel valimispäeval toimub ainult valimisjaoskondades pabersedeliga hääletamine.

Kuigi Nõo vallas on avatud kolm valimisjaoskonda, ei ole valija enam seotud oma kodule lähima valimisjaoskonna hääletamisruumiga. Valija saab hääletada ükskõik millises neist kolmest Nõo vallas avatud hääletamisruumist.

Jaoskond nr 1, asukohaga Nõo vallamajas töötab kõigil seitsmel päeval:

11.—16. oktoobrini kell 12.00 kuni 20.00.

17. oktoobril kell 9.00 kuni 20.00.

Jaoskonnad nr 2 ja 3 vastavalt Tõraveres, Observatooriumi Külastuskeskuses ja Luke Raamatukogus töötavad ainult kolmel päeval:

15.—16. oktoobrini kell 12.00 kuni 20.00.

17. oktoobril kell 9.00 kuni 20.00.

Väljaspool elukohta hääletamist ja asukohas hääletamist (isikud, kes valimisperioodil viibivad Nõo vallas, aga kelle elukoht on mujal) ning kodus hääletamist korraldab ainult valimisjaoskond nr 1. Neist väljaspool elukohta ja asukohas hääletamine saab toimuda vaid ajavahemikul 11.—14. oktoober.

Reedel (15.10), laupäeval (16.10) ja pühapäeval (17.10) saab hääletada ainult oma elukohajärgses valimisringkonnas sh kodus.

Kodus hääletamist korraldatakse ajavahemikul 15.—17.oktoober, kodus hääletamiseks saab hääletuskasti koju kutsuda telefonitsi, telefoninumbril 5430 1364 või vallasekretäri telefoninumbril 505 6439 kuni valimispäeval hiljemalt kella 14.00-ni. Palume siiski tungivalt kodus hääletamist taotleda võimalikult varakult, et jaoskonnakomisjoni liikmed, kes kodus hääletamist korraldavad ei jääks valimispäeval pimedal ajal külades valijaid otsima või hiljaks valimispäeva õhtul hääletusruumi tagasijõudmisega.

Esmakordselt on valimisjaoskondades elektrooniline valijate nimekiri, mis asendab seni jaoskondades kasutusel olnud pabernimekirjad. Valimisjaoskonna hääletamisruumis kontrollitakse **elektroonilisest valijate nimekirjast** valija poolt esitatava kehtiva isikut tõendava dokumendi alusel valija hääleõigust. Hääletamissedeli saamisel annab valija allkirja allkirjalehele.

Hääletamisõigus on Nõo valla elanikul, kes on valimispäevaks saanud 16-aastaseks ja kelle püsiv elukoht on Nõo vallas.

Tänavustel kohalikel valimistel saab Nõo vallas valida 99 kandidaadi seast. Esindatud on kaks valimisliitu ja kolm erakonda.

Nõo Vallavolikogu valimiste korraldamise info asub Nõo valla veebilehe lingil: nvv.kovtp.ee/valimised-21 ja üldine info kohaliku omavalitsuse volikogu valimiste kohta valimiste kesksel veebilehel www.valimised.ee

Head saabuvat valimispäeva!

AIRA LAUL
valimiskomisjoni esimees

KOHALIKU OMAVALITSUSE VOLIKOGU VALIMISED 2021

E	T	K	N	R	L	P
11.10	12.10	13.10	14.10	15.10	16.10	17.10.2021
EELHÄÄLETAMINE						VALIMISPÄEV
Keskuste jaoskondades hääletamine 12.00 - 20.00				Kõikides jaoskondades hääletamine 12.00 - 20.00		Kõikides jaoskondades hääletamine 9.00 - 20.00
Elektrooniline hääletamine E 9.00 ... ... L 20.00						
Asukohas hääletamine 9.00 - 20.00				Kodus hääletamine 9.00 - 20.00		

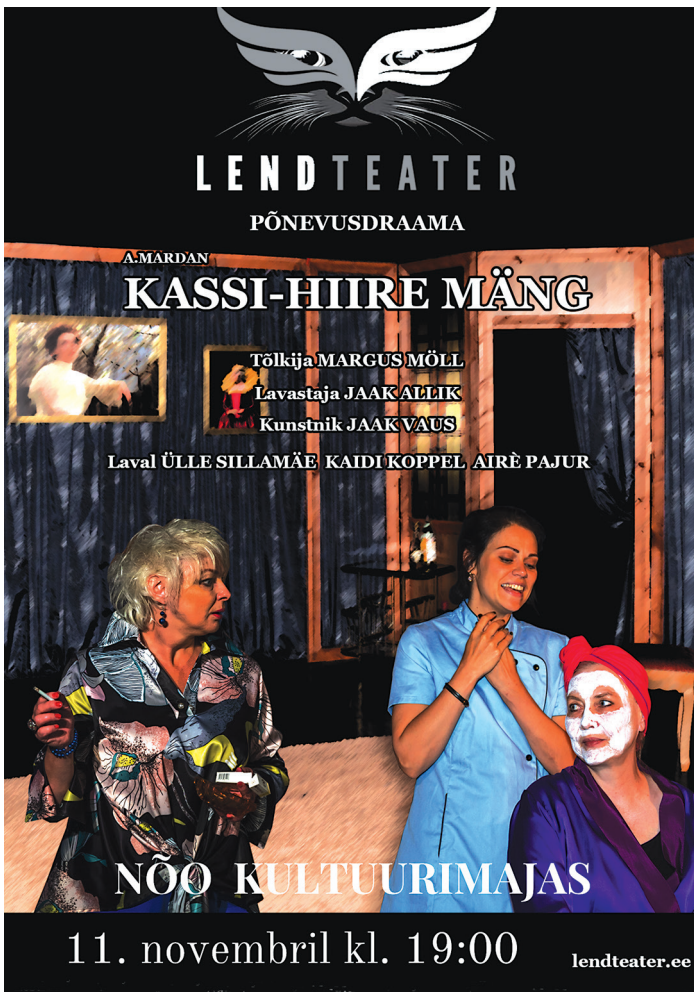

NÕO PÄEVAKESKUSES

Tel 745 5134, 5301 8753

4. oktoobril kell 13.00
FILMIPÄEV

13. oktoobril kell 18.00
„PROFESSOR SAI VÄRSKE ÕHU MÜRGITUSE“
Teatrietendus Rannu Rahvamajas

20. oktoobril kell 13.00
LUULEPÕIMIK
Külas on Tiit Tirmann

28. oktoobril kell 9.00
SÕIDAME LINDORA LAADALE

1. novembril kell 18.00
„CHARLOTTE LÖWENSHÖLD“
Teatrietendus Rannu Rahvamajas

7. novembril kell 13.00
REISIMULJED MONTENEGROST

kuulutused ja teated

- **Ehitus-, remont- ja renoveerimistööd.** Kõik vajalikud tööd kodule ilusa ilme loomiseks ühest kohast. Sisetööd, välitööd, abi- ja kõrvalhoonete ehitus. **Tel 5672 6823.** Koduleht: **teenustööd.ee**.
- **Ostan metsa- ja põllumaad. Tel 552 7322**.
- **Litsentsiga korstnapühkija.** Oma redel kaasas. **Tel. 5191 6605.**

Hea kohalik käsitöömeister!

Registreeri oma osalus novembri lõpus toimuval kohaliku käsitöö ja omatoodangu laadal. Aitame Nõo inimestel jõulukingid osta koduvalla meistritelt.
Info ja registreerimine: tel 5191 4119 või e-post liia@nvv.ee

Sammumisvõistlus kõigile! FitSphere mäng

Kuidas osaleda: Lae alla FitSphere telefonirakendus, loo endale konto, leia sündmus „Nõo valla rahvas liikuma“, märgi „Osale võistlusel“ ning hakka sammuma!

NB! Enne liikumist ava rakendus ja käivita treening!

Mäng kestab 21. oktoobrini.

22. oktoobril loositakse välja vägevaid auhindu! Peaauhinnaks 2x50 euro väärtuses V-Spa kinkekaart, lisaks sportlikud auhinnad (YesSport ja Nõo Spordikool), maitsemeeltele lisavad särtsu Nõo Lihavürst ja Kommipomm. Auhindade võitjad kuulutatakse välja Nõo Spordikooli Facebooki lehel.

lisainfo spordikoolist, tel 5308 9738

16. oktoobril SÜGISLAAT

Elvas, keskväljaku parklas.

Tule ostma või müüma. Tel 5661 8707.

AHJUD PLIIDID KAMINAD

www.ahinik.ee tel. 534 678 11

Ahinik
pottsepatööd

NÕO SPORDIKOOL VÕTAB TÖÖLE KORISTAJA

Töökoormus 1,0 kohta, töö graafiku alusel
Pakume:
** paindlik töögraafik,*
** konkurentsivõimeline töötasu,*
** töötervishoiuteenus*
Tööpakkumine kehtib kuni sobiva kandidaadi leidmiseni
CV koos avaldusega saata spordikool@nvv.ee
lisainfo tel 5308 9738

Metsaekspertiisid

Sügis on parim aeg metsa uuendamiseks!

Pakume 2021 sügishooajaks ning 2022 kevadhooajaks broneerimiseks:
- 3 aastaseid paljasjuurseid kuuseistikuid (0,25+km),
- 2 aastaseid paljasjuurseid kuuseseemikuid (0,20+km).

Taimed on kasvatatud sertifitseeritud Eesti seemnest. Suuremate koguste puhul hind kokkuleppel, vajadusel transport ning istutusvahendite rent.

Info 5303 7682

Tartumets

OSTAB: METSAKINNISTUID, PÕLLUMAAD, RAIEÕIGUST, KAITSE ALL OLEVAID KINNISTUID

KÜSI PAKKUMIST VÕI KIRJUTA

555 77 007 | janno@tartumets.ee

ANNA UUELE RINGILE

Anna uus võimalus seisma jäänud heas korras asjadele!

uuskasutus.ee

06.11 kogumisring Nõos

Uuskasutuskeskuse kaubik peatub
12.00–13.00 Nõo jäätmepunkti
platsil (Voika 14)

Uuele ringile saab anda liigseks muutunud **puhtad ja terved** riided, jalatsid, mänguasjad, nõud, sisustusesemed, spordi- ja hobitarbed, kodutekstiilid, väiksem kodutehnika jms.

Ära too palun turvatoole ja -hälle, kineskooptelereid ja gaasipliite. Kogumisringil ei võeta vastu ka mööblit.

Uuskasutuskeskus ASJADE UUS ELU

PAJU PAGAR OÜ

ETTETELLIMISEGA

- **Magusad ja soolased kringlid**
- **Magusad tordid ja võileivatordid**
- **Prinditud suhkrupildid**

Tellimine tel 5558 1450, pajupagar@neti.ee, Paju 11, Nõo alevik
https://pajupagar.wixsite.com/pajupagar
pajupagar

Metsakeskus.ee

Ostame kasvavat metsa, põllumaad ja metsakinnistuid hinnaga kuni 10 000 eurot/ha. Kinnistud võivad olla tehtud raietega või asetseda piiranguvööndis. Tel: 56 111 900

EELK NÕO PÜHA LAURENTSIUSE KOGUDUSE TEATED

P, 10. okt kl 11.00	Lõikustänupüha jumalateenistus. Armulaud. Laulab koguduse segakoor
P, 17. okt kl 11.00	Jumalateenistus. Armulaud
K, 20. okt kl 12.00	Piibli- ja laulutund Meeri seltsimajas
R, 22. okt kl 19.30	Taizé-palvus kirikus
P, 24. okt kl 11.00	Misjonipüha jumalateenistus
P, 31. okt kl 11.00	Usupuhastuspüha jumalateenistus. Armulaud
P, 7. nov kl 11.00	Jumalateenistus. Armulaud
P, 14. nov kl 11.00	Isadepäeva perejumalateenistus
K, 17. nov kl 12.00	Piibli- ja laulutund Meeri seltsimajas
R, 19. nov kl 19.30	Taizé-palvus kirikus
P, 21. nov kl 11.00	Surnutepüha jumalateenistus. Armulaud. Laulab koguduse segakoor

EELK Nõo Püha Laurentsiuse Kogudus
Tartu tn 2, Nõo alevik, 61601 Nõo vald, Tartumaa, reg nr 80210421
A/a EE23 1010 1520 0609 1003 (saaja: EELK Nõo Kogudus)

ANNETUSED KIRIKU JA KÕRVALHOONE RESTAUREERIMISEKS:
A/a EE11 2200 2210 5844 2062 (saaja: EELK Nõo Püha Laurentsiuse Kogudus)

Juhatuse esimees Madis Kanarbik tel 504 6570;
e-post madis.kanarbik@gmail.com
Koguduse õpetaja Mart Jaanson tel 745 5195 (kantseleis), 749 3344 (kodus), 5661 1443; e-post mart.jaanson@eelk.ee
Koguduse veebilehekülg nookirik.ee

Õpetaja kõnetunnid kiriku käärkambris
K ja R, kl 9.30–11.30, N, kl 16.00–18.00

EHITUS ARENDUS VAHENDUS PROJEKTEERIMINE KONSULTATSIOON KOPATÖÖD

JANAR SAVIIR
tel 555 12345

KOHALIK KINNISVARA

Käes on aeg kutsuda KORSTNAPÜHKIJA!

Kaasaegsed töövahendid, kehtiv akt.

Broneeri aeg 53 301 841
www.korstnapuhastus.ee

Nõo Juuksurisalong

E–R 10–18

Nõo vallamajas Voika 23 I korrus

tel 745 5334

Jõulupärja ja –seade meisterdamise töötuba

4. ja 5. detsembril 2021
kell 10.00–16.00 Nõos, Raudtee tn 6

Juhendaja: Maria Jürisson
Registreeri: maria.jyrisson@gmail.com
Kohtade arv on piiratud. Osalustasu 5 €

Toetab Nõo valla Omaalgatuse Fond

Nõo Ilusalong

E, T, N,R 10–18

Nõo vallamajas Voika 23 I korrus, tel 5662 6383

- Kosmeetik
- Maniküür
- Pediküür
- Geellakkimine
- Jumestus
- Parafiiniravi kätele
- Depilatsioon
- Kõrva- ja ninaaugu tegemine
- Kinkekaardid

NÕO VALLA LEHT
www.nvv.ee/Nõo Valla Leht. TOIMETUS: Liia Sirel (tel 5191 4119, e-post liia@nvv.ee), Milvi Pensa (tel 5593 2007, e-post milvi.pensa@mail.ee).
Toimetuskolleegium: Krista Kvarnström, Aira Laul, Kai Toom ja Reemet Ruuben. **Kaastöid ootame toimetusse hiljemalt iga kuu 25. kuupäeval.**
Toimetuse aadress Voika 23, 61601 Nõo, e-post **vallaleht@nvv.ee.** Küljendatud Nõo Valla Lehe toimetuses, trükitud TT Print OÜ trükikojas. Väljastpoolt Nõo valda tellijatele saatekulu 1 €.